# 南華日報

本報創刊於民國十九年二月

第三六叁二號

今日出紙二大張

零售每份二仙

集孫中山先生字

SOUTH CHINA DAILY NEWS
63, Connaught Rd., C. Hong Kong
Cable Address "SWENONIS" or 5478
Radio Address "SWENONIS" or 9850
TFL {Editorial Dept. 32925 / Business Dept. 25612} P. O. 369

督印人鄺修港

館址 干諾道中六十三號
電話 編輯部三二九二五 營業部二五六一二
電報掛號 有線電五四七八 無線電九八五零
郵局信箱 三六九號
定報價目（均港幣計）
本港 每月四毫 全年四元
中國內地 每月一元 全年壹拾元
外國各埠 每月一元九毫 全年式十二元
（郵費在內）（報費先惠）
廣告價目表請向營業部索取

香港干諾道中六十三號中國圖書印刷公司承印
香港政府特准掛號認爲新聞紙類第一三六號


## 日德義匈維也納會議
# 匈昨正式加入三國同盟
## 顯示今後同盟國家必繼續增加

（同盟社二十日東京電）日德義匈四國代表曾在匈首都布達佩斯討論匈國加入三國同盟，頃已完全成立諒解，二十日下午，日駐德大使來西（木旁）三郎，德外長里賓特羅甫，義外長齊亞諾，匈外長薩基，在維也納正式簽署議定書，匈國遂即加入三國同盟，該議定書於正式簽署時起，即發生效力，在日德義三國同盟成立僅兩閱月之今日，即得匈牙利之參加，三國同盟將集歐洲有力國家於同一旗幟之下，向世界新秩序建設之大理想邁進，此次匈牙利毅然加入三國同盟，可視爲同志國繼續增加之開端，至於日匈兩國之促進文化協定，及防共協定之緊密，於此實有重大意義，日外務省於二十日下午九時發表情報部長談話如次，『此次匈牙利決定參加三國同盟，今日（二十）由日全權代表來大使，德全權代表里賓特羅甫外長，義全權代表齊亞諾外長，與匈全權代表薩基外長，在維也納簽訂匈國參加三國同盟議定書，本議定書之內容，甚爲簡單，第一條規定匈國參加三國條約，第二條規定日德義三國混合專門委員會議，若涉及關於匈國利益問題時，則匈代表亦出席參加，第三條規定本議定書以日德義及匈文爲正文，自簽署之日實施，□□上述三國同盟理想而至參加三國條約者，以匈牙利爲嚆矢，此後世界同志國，必將繼續增加，此次匈國之參加三國同盟條約，實使三國條約愈足增加進一層之效力，其有貢於日德義三國，在大東亞及歐洲地位之增強者，固可勿論，即日匈兩國近來之友好關係，亦愈增進，實屬可喜云云』。

（合衆社十九日維也納電）齊亞諾與李賓特羅甫今日先後由薩爾斯堡乘火車到此，李賓特羅甫及維也納之納粹長官施拉斯迎接齊亞諾，并有羣衆向齊氏歡呼，匈牙利首相及外相預料明晨到此。

（路透社廿日柏林電）據官方通訊社稱希特勒於二十日晨抵維也納，李賓特羅甫及齊亞諾十九日已抵步，而匈首相及外長亦預料今日午抵步云。

（路透社二十日柏林電）德官方通訊社發表聲明謂，匈牙利已加入軸心盟約，該聲明稱，今日在維也納李賓特羅甫，齊亞諾及日駐德大使來三郎爲一方面，匈外長沙基爲一方面，簽訂一草約，根據該草約，匈牙利加入一九四零年九月廿七日，日德義三國在柏林所締結之三國盟約。

（路透社二十日柏林電）日駐德大使已抵維也納，聞李賓特羅甫及齊亞諾今日與匈牙利領袖開始談判。

## 德外交攻勢將告一段後
# 軍事攻勢將開展
## 加緊確立歐洲新秩序

（中華社十九日柏林電）現在維也納舉行之日德義匈四國會議，頗引起此間外交界人士之預測，會議內容，此間未有正式公布，此間觀察家認爲此次會議，不僅在於討論，其目的在解決某項重要問題，在過去數日來德國之外交活動，甚爲積極，德蘇談判後，希特勒邀與保加利亞國王波里斯，西外長宣納，義外長齊阿諾等舉行會議，顯見德國欲加緊重建歐洲新秩序之工作，以便同時向英國施行軍事進攻，（路透社十九日匈京電）聞匈牙利將近加入日德義三國盟約，匈首相德里基與外相沙基於二十日抵維也納，惟匈牙利參加軸心後，料不致另訂何項軍事合作之草約，蓋鑒於彼等現存之合作，該項草約實屬多餘也，據悉，匈牙利在三國盟約簽字，將屬一種形式而已，然此將使德人更作大事宣傳，匈牙利之形勢，將不致有何變動，匈首相與外相料將於星期四日返匈京。

（路透社二十日蘇黎世電）此間政界觀察家，根據獲自羅馬，柏林及瑪德里之消息而相信，并預言軸心行動有三步程序，（一）德國斷然不久將加入希臘戰事，（二）德國目的在調和義法及西班牙之意見，然後轉向地中海以進攻直布羅陀，（三）德國計劃獲得西班牙及歐洲東南國家之正式依附三國盟約，俾向世界表示，歐洲團結爲軸心後盾。

（合衆社二十日柏林電）據此間可靠方面稱，軸心國家第二次外交攻勢之第二階段，將於星期三日在維也納開始，屆時李賓特羅甫及齊亞諾與匈首相德里基及匈外長沙基將簽訂一協定，附加於軸心引使匈牙利加入軸心之政策此間政界人士預料具體問題將在維也納剖白云。

### 阿部特使定期返任

（同盟社十九日東京電）日本駐華特命全權大使阿部信行，定廿六日乘機回任云。

## 德蘇關係增進後
## 德加緊拉攏土國

（路透社十九日安哥拉電）此間政界人士刻料希特勒與莫洛托夫在柏林談話結束後將必繼之以軸心向土耳其壓迫，據獲自柏林某報之訊息，德駐土大使昨日對外國記者稱，自莫洛托夫訪問柏林之後土耳其與軸心國家之修好及與蘇聯之完全恢復友誼關係乃爲土耳其之迫切問題，彼又暗示德義兩國將尊重土耳其之獨立，又倘土耳其接納新秩序，則蘇聯將放棄向韃靼尼爾之任何要求，然新秩序所包含之意義，乃欲使土耳其與英國隔絕，并承認軸心指導歐洲政軍之權，土耳其政界方面今日聲稱，彼等深信土耳其有力量能戰勝，任何軸心所發動之神經戰云。

## 蘇匈將開通商談判

（中華社十九日紐約電）據紐約泰晤士報得自匈京之消息，昨星期一日有代表團十八人由莫斯科抵此間，討論增加蘇匈貿易之辦法，聞蘇聯不久將派商務代表長駐匈京，又聞此次之商務談判，如能成功，蘇匈直通之火車，在最近之將來，將可開辦云。

## 保國態度確定
## 傾向軸心國家

（同盟社十九日匈牙利京電）匈外長薩基在國會演講，表示對蘇修睦，正在引起各方之注視而蘇聯通商代表團又於昨日（十八）抵達此間將與匈當局的談判促進兩國通商關係，但蘇政府極端重視對匈通商，料將必在此間一設常通商代表部云。

（合衆社十九日索非亞電）關於希特勒與波里斯王會談之內容，刻尚未能確悉，惟據此間消息靈通之外交界表示保加利亞將遵從希特勒所指示之任何途徑，但仍以爲德國不致需要保加利亞對希臘採取單獨行動，此間消息靈通人士並謂，德國終極之目標將爲韃靼尼爾與通至蘇彝士運河之路線，而希臘海岸線於此或有戰略上之重要性故料軸心將向土耳其增加外交上之壓力，德國或以某種讓步，已獲得蘇聯之合作，此間消息靈通人士相信，倘外交壓力無效，則德國將準備取道南斯拉夫與保加利亞大舉前進，德國已答允以廣大領土酬報保加利亞云。

（路透社十九日倫敦電）路透社外交訪員撰文稱，若以保加利亞波里斯王之訪問柏林地斯加登，與奧地利總理許舒尼格及捷克總理哈柴之被召而後往見希特勒，相提並論，實屬不智，又繼稱，保加利亞之地位與奧地利及捷克殊屬不同，而德國當日與今日之地位亦然，故此德國斷不以急速之行動而在巴爾幹發生糾紛也，德國是否將向保加利亞提出最後通牒要求軍隊過境以應墨索里尼對希作戰之急需，現尚屬一疑問，軍隊假道過境問題，殊屬重要，蓋不獨與保加利亞有關，即其鄰國南斯拉夫與土耳其及蘇聯，亦將引起嚴重問題，德人亦欲先固其基礎，然後行事，德人現時對保加利亞之初步工作不能謂之已大有成就，德國或以爲義大利之完全依賴其軸心盟友，尚不致令墨索里尼難過，星期一日墨氏在羅馬演說提及希特勒時，已表示其本人願意担任一比較稍開之角色，義大利現已非同級之夥伴矣，在確切消息欠缺當中，倫敦觀察家認爲希特勒或先試以保加利亞置入其企圖在歐洲或立之新秩序，希氏或要得保加利亞置於新政治機構內，而此機構將使德國成爲歐洲由北角至地中海，又由大西洋至黑海之軸心領袖，星期三日之維也納會議，或藉此有機會向世界公佈關於此點之軸心計劃，倘南斯拉夫與保加利亞能被說服而派遣代表出席，則又必向世界大吹法螺謂新秩序已有第一次可見之顯證矣。

（路透社十九日倫敦電）倫敦之保加利亞人士否認保加利亞有德國駐隊。

## 西與軸心談判
# 圓滿結束
## 具體協定將簽訂

（路透社十九日巴塞爾電）巴塞爾晚報駐羅馬訪員稱，西班牙與軸心國家締訂規定某種行動之具體協定，料不日將或爲事實，該訪員聲稱，羅馬政界人士以爲有關係方面之討論，刻已完畢，不久將有事繼續發展，該報駐柏林之訪員則謂，威廉街對西外長宣納之訪德一事，極力保持緘默，但柏林消息靈通人士却謂，軸心與西班牙之談判，現已結束云。

（路透社十九日瑪德里電）西班牙大使今日由里斯本返抵此間，即與葡萄牙總理，英駐葡大使及路經此地返華盛頓之英駐美大使勞飛安會商云。

（合衆社十九日柏林電）官方通訊社報告，西班牙外長宣納已離德返西班牙。

## 社論
# 德國對英外交攻勢的分析

德國在展開第二次大規模對英軍事攻勢的前夕，它必須完成的是大規模的外交攻勢，必如此，它纔能穩握着軍事上的最後優勢。

現階段下歐洲重大外交事態的發展途向，表現出德國的外交戰略，一在圖確定了日德義蘇緊密聯繫的關係，明劃出對英戰事的新陣容。二在謀拉緊西班牙，實現參戰，期有利的發動對西地中海方面的戰事。三爭取匈羅保南的向心力，穩定了中歐及東南歐的局勢，以行動圖速戰速決義希之戰爭。一方面從而建立歐洲新秩序，四拉攏土傾向軸心，加速開展向近東方面大規模的軍事攻勢。五完成德法合作使義西對法的願望獲得相當的滿足，同時使未來的大規模的戰事獲得更優勢的條件。歐洲時局演進的歸趨，顯示着德國的政治企圖愈有接近可能。

德蘇談判的結果，顯示出蘇聯傾向軸心國關係的到達了確定的階段。未來的日蘇不侵協定的締訂，將益見其可能，相反的使英國對蘇聯締結不侵協定的建議，從而陷入無期的擱置狀態。同時蘇匈通商談判即將開始，這更是隨着德蘇關係更進一步而表現之外交的事態與消息。最值吾人注視的是今後蘇西恢復邦交在醞釀中，這是否真在未來的大規模近東戰事開展以後而終究保持，這是一個絕大的疑問？土耳其總理宣告嚴守中立以後，已使德國安心了一半，已使蘇聯撤退土邊一部的駐軍，然而由於蘇聯傾向軸心益明朗化，土耳其中立地位的固定化益感困難，德國加緊拉攏土國傾向軸心的企圖，不一定無急亟達成的希望。

德國穩定中歐及東南的局面的企圖，自德軍開入羅馬尼亞以後，獲得了初步的成功。最近保加利亞王祕密赴柏林會晤希特勒的結果，正表示出保國參加歐洲新秩序的決心，使德國完成了第二步的外交收穫。匈牙利參加三國同盟昨日下午已在維也納舉行正式簽字了，從此匈與軸心國家現存的合作關係趨於固定，此舉更顯示同盟國勢必繼續增加。至於南斯拉夫趨向軸心，也是必然的事實。蘇聯的態度明朗化了，在東南歐的局勢德控制住了，土耳其中立的模稜態度，在德大使返任而後將使土耳其決定其最有利的動向。這一大串的外交事態，正顯示德義在加緊建立歐洲新秩序中，對希加緊進攻已達到發動的時機，同時又是近東大規模戰事開展的前奏。

西德元首自法西邊境會談而後，隨之而有西國對丹吉爾國際地帶施行軍事管理的聲明，英西間雖一度接觸而終無成果。直至最近西外長復有柏地斯加登之行，過巴黎時並曾會晤法副總理，其意義不難是西對摩洛哥法屬土的要求，已透過了法國的承諾而獲得滿足。頃據電傳德義西談判已告完成，具體協定之簽訂即將實現，這顯示西班牙將無可避免從事於西地中海方面的對英戰爭。法德合作纔告成立，比王赴德會晤希特勒之說繼之抬頭。這正是軸心國在穩定東南歐局面以後，企圖加緊建立歐洲新秩序的表現。

綜上所述，足見德國對英廣範圍的外交攻勢，將告一段落，繼之，將爲對英施行大規模軍事的進攻，地中海東西部及近東局勢在陰霾四合中，其發展正堪重視。

## 行政院
# 開第卅四次會議
## 交通部議立駐滬辦事處
## 胡澤吾任滬市府祕書長

（中華社二十日南京電）行政院第卅四次會議，廿九年十一月十九日，出席者汪兆銘等，列席者外次徐良等，主席汪兆銘，秘書陳春圃。

### 甲、報告事項

（一）宣讀第卅三次會議紀錄，（二）趙部長報告奉派率領代表團參加日本紀元二千六百年慶典經過。

### 乙、討論事項

（一）交通部諸部長提，請設立駐滬辦事處，俾便就近辦理，謹擬具該處經常費收支概算書，請核議案。（決議）通過。

### 丙、任免事項

（一）院長提，已呈請國府任命胡澤吾爲上海市政府秘書長，請追認案。（決議）通過，（二）內政部陳部長提，擬呈請薦陳樹勳署理從化縣長，張毓英三水縣長，陳獻猷潮安縣長，王達夫增城縣長，孫繩武寶安縣長，陳宗鑑潮陽縣長，黃龍雲澄海縣長案，（決議）通過，（三）財政部周部長提，擬請任命陳炳年，談友仲充任本部參事，陳徹擢升簡任秘書，熊子嘉充任薦任秘書，並擬請呈薦李慶慈爲薦任秘書，李志宏，王厚安爲薦任科員案，（決議）通過，（四）財政部周部長提，本部湘鄂贛臨時財政整理委員會會計科科長張立卿，久未到差，請免職，遺缺請調該會秘書曹平充任案，（決議）通過，（五）軍政部鮑代部長提，擬請任命鮑郁忱爲本部陸軍審判處處長案，（決議）通過，（六）僑務委員會陳委員長提，擬請任命文忍庵，邵銘新爲本部參事案，（決議）通過，（七）浙江省政府汪主席呈，擬請呈薦王毓龢，姚璞，胡家彝爲本府秘書處秘書，丁鳳薩，顏繩丹，襲李承爲科長案，（決議）通過。

### 國民政府命令

（中華社二十日南京電）國民政府令，（廿九年十一月十九日）上海市政府秘書長蘇錫文，財政局長周友常，社會局長吳文中，公用局長王長春，另有任用，蘇錫文，周友常，吳文中，王長春均應免本職，此令，任命袁厚之爲上海市政府財政局長，凌憲文爲上海市政府社會局長，葉雪松爲上海市府公用局長，此令，最高法院推事鄭文楷，沈豫善，久未到任，均應免本職，此令，任命沈必達，張達徵爲最高法院推事，此令，代理主席汪兆銘。

## 星滬各界一致熱烈歡迎中
# 滬市長昨晨視事
## 施行方針不尚空談
## 採取合署辦公制度
## 秘書長暨三局長同時就職
### 發表重要談話

（中華社二十日上海電）新任上海市市長陳公博氏，暨秘書長胡澤吾，財政局長袁厚之，公用局長葉雪松，社會局長凌憲文，於二十日上午十時在全市各界一致擁護表示熱烈歡迎聲中，前往市府正式接篆視事，陳市長並接見中外新聞記者，發表重要談話，（一）施政方針，實事求是，不尚空談，（二）治安問題，希望租界與我合作，（三）集中事權，將採合署辦公制度。

（中華社二十日南京電）丁默邨電賀陳市長，上海特別市長一職，前經第卅二次行政會議議決由國府立法院長陳公博氏兼任，陳邦國柱石，出膺艱鉅，各方深慶得人，陳兼市長前於十五日乘機飛滬，隨即發表施政方針，對於興建上海市，既具最大決心，復有周詳計劃，茲悉陳兼市長定於今日正式接事，今後造福上海市民，發展上海市政，前途無量云。

東亞各民族自由平等萬歲

# 英陸次在下院聲稱 被侵危機仍在
## 英百萬防軍配備已妥

（合衆社十九日倫敦電）英陸軍次長格力今日在衆院聲稱，「吾願英國人民勿因侵英之舉尚未實現而遽謂此種危險已不存在」，格氏繼謂，德國陸軍乃一精銳之師，多數德軍有一部份刻正待命於各進攻港口之後，待時而動，其主將固可隨時驅之進犯英國，即在冬季亦有進攻之可能，尤以德方前此勝利之輝煌現已開始失色，格氏當時所討論者為國內防軍問題，格氏稱，英當局經以充分之軍械及配備供給一百萬之國內防軍，此外另有配備齊全之正規軍，包括自治領部隊在內，共人數為尤衆，格氏又稱頌美國供給此種配備，據謂「吾願向美國總統及其國會暨美國全體民衆揭帽致敬，余以為英國防軍必具有一特點能引起彼等之同情也」

（合衆社十九日倫敦電）海軍部宣佈截至十一月十日午夜為止之一星期中，商船損失為英方十艘，共六一・二〇二噸，聯軍一艘，一・九〇噸，中立國兩艘八・六一七噸，此數目包括者威斯灣護航隊中之商船四艘，共二五・四五三噸云

（路透社二十日倫敦電）勞工部將於廿一日宣佈一計劃程序，將英國五十萬婦女訓練及雇用以為軍火生產之需，

（合衆社十九日柏林電）高級司令部稱，義機於星期一日襲擊英倫東海岸某一市鎮，又謂德軍炸沉商船兩艘及重傷三艘云

（合衆社十九日倫敦電）德遠射程大砲是日十二時許轟擊多維爾港口，連發二排，繼之以單響，聞并無損失亦無傷人云

（路透社十九日倫敦電）空軍元帥祖拔於十九晚在倫敦演說稱，「應付敵機夜襲之問題，現仍為各交戰國科學專家日夕研究尋答案，但至今尚未獲得解決辦法，英國至今仍希望能尋求善法以擊退夜襲之敵機，但此項問題仍未能謂之已有解決也，此次戰爭，吾人所應付之敵機，比較上次大戰之敵機速率增加三倍，高度亦超兩倍，且有各種方法助其避免偵察，我國驅逐機之駕駛員現有一困難之問題，彼等須具有勝於貓眼之銳利，然後能看出敵人云，

英王王后及邱吉爾視察被炸災區後留影

# 愛蘭首相解釋 不讓出軍港理由

（合衆社廿日都柏林電）愛爾蘭之首相華利拉，今日坦白解釋其不能將西岸及南岸之海軍根據地讓與英國之理由，查各該根據地係一九三八年英國交還愛爾蘭者，華利拉氏陳明渠不欲涉及其可以引起英愛兩方惡感之言詞，但謂「英國所交還愛爾蘭之軍港，而其實均為愛爾蘭原有之物，倘既交還之物，又可於需用時即取回者，則異於不交還，且此問題包括吾國主權與吾人之志願及安全，吾人已目視英倫雖有防禦，但其遭遇為如何，愛爾蘭並非一個能每日銷費一〇・〇〇〇・〇〇〇鎊軍費之國家，倫敦之忍受已如是，毫無保護之都柏林，曲奇及其他一切愛爾蘭城市其將如何乎」

## 關守三郎任駐滬領事

（同盟社二十日東京電）日外務省二十日發表現任外務省事務官關守三郎改任駐華大使館三等書記官兼駐滬領事。

## 日本北部發生地震 但非劇烈

（中華社廿日東京電）昨夕半夜日本東京北部至北海道南部一帶發生地震，震動之劇烈，使時鐘停行，居民紛紛跑出戶外，中央天文台紀錄震動之時間在十二時零二分開始，震動之中心點在太平洋云。

## 羅國首相將赴柏林 比王有赴德說

（路透社廿日馬德里電）西班牙EFE電訊社駐柏林訪員稱，比王里奧浦不久將往見希特勒，據該訪員稱，「小國家須決定彼等在新歐洲之地位之時期已屆，此等國家之中，有等擁有廣大殖民地者，將須以若干犧牲而獲致未來之和平及安全」云。

（合衆社十九日柏林電）此間不斷接得報告，謂有一比利時之高級長官訪問希特勒因此引起一般人向權威界詢問是否比王里奧浦親到碧浩夫訪問希氏，但權威界表示「彼等未有奉命，亦未有情報可以答覆此問題」云云。

（中華社十九日羅京電）據羅通方面消息，羅馬尼亞首相安東尼斯古將軍昨由羅馬返抵此間，預定本星期五日啓程赴柏林云。

## 日與荷印訂立煤油協定

（路透社二十日東京電）日外務省發言人今日對記者揭露，日本與八打威煤油公司之協定經已簽訂，該發言人答一外國記者質問時又謂三井行之經理與八打威煤油公司代表，已簽訂一煤油協定云。

英王王后及安德臣爵士巡視被炸災區

# 墨西哥領海內 墨運油船突被美艦搜查
## 墨人憤慨料將抗議
## 美海軍船塢又發生火警 戴氏委會嚴查德義間諜

（合衆社十九日潭比高電）墨西哥運油船素羅阿蘇號及漢杜連之運貨船斯巴號之船員今日稱，在墨西哥領海十哩之內，有三艘美國毀滅艦將彼等之輪船喝令停止，并登輪强驗其載貨紙，該三艘艦為柏連潔號及二三〇〇號，二三三號，將彼等之輪船喝停後向船上職員作詳細之詢問，又驗船上之載貨紙，此間文刀報之社論對此表示憤怒，預料將引起抗議，因該兩商輪係在墨西哥海岸外六至八哩內被查，而有犯墨國之主權，美國外交人士對此不加批評。

（合衆社十九日波士頓電）正在建築完成一半之潛艇雲尼號，今晚突然在烟囪四週起火燃燒半小時，此為三日來在海軍船廠內發生之第三次火警，上星期六日一貨倉忽自動起火，海軍造船廠之長官稱，「有木屑少許與熱之金屬接觸」，致令雲尼號起火，但「無損失」，當晚廠內之四千五百名工人被禁止離廠以防止混亂，廠內長官謂此乃「通常之防預步驟」云。

（合衆社十九日芝加哥電）非美國人民活動調查委員會主席戴氏，十九日約見證人四名，（內有一人從前曾任德國政治密探）審訊後，發表談話稱，「羅馬及柏林之秘密工作人員，在美國設有廣大的間諜網」，陰圖在各主要工業中獲取經濟上之勢力，各大城市及各大工業與納粹或法西斯同情者以千數計，戴氏稱，彼等之計劃乃竭力為交議國募集金錢及煽動對美安協，非美國人民活動調查委員會已派人傳訊芝加哥五個機關之職員，并向其他四個城市搜查機密團體之證件云。

## 土耳其三十二列客車因情形影響停駛

（合衆社二十日伊斯坦堡爾電）官方安尼多利亞通訊社今日宣佈稱，因「目前情勢」之結果，由土耳其各地赴伊斯坦堡爾及安哥拉之三十二列客車其中包括二十四列快車暫停行駛，又圓尼沙堡報討論「新歐洲秩序」稱，「倘德國希望吾人對此接納者，則殊屬錯誤矣」云云。

（合衆社十九日伊斯坦堡爾電）自星期四夜起，土耳其全國城市必須施行官方憲報所頒行之半燈火管制云。

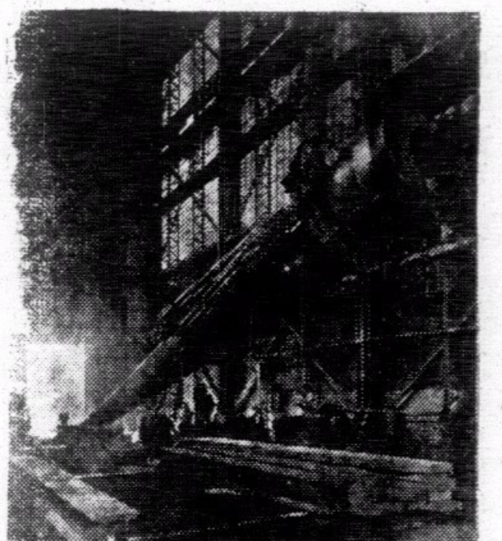
英國海軍巨炮之鑄造所用以懸吊炮身之繩每根之粗幾與人體相等

# 東京中央物價統制協力會 重工業部門會議
## 決定重工業團體重編要綱案 期重工業整備强化

（同盟社二十日東京電）東京中央物價統制協力會議，昨日召開重工業部門會議，決定重工業團體重編要綱案，該要綱之基本方針如次：一，基本會議所發表經濟團體整備要綱三案，為經濟組織重編之一環，以期重工業部門之整備强化，二，以樹立高度國防國家產業組織之樞軸，發揮其生產力為主要之點，又要綱內關於經濟團體組織之概要如次：一，業種區別之統制團體，對於生產力，技術，原料及製品之配給，須予以考慮，將個工業關係產業，分為鐵鑛，非鐵金屬，輕金屬，煤炭，石油，電力增產，航空機及一般機械等八種，以生產關係為重心，二，業種區別之統制團體，則以下列構成員組織之，甲，該業種生產者中之指導的生產者，乙，在比較多數的中小企業者中，觀其地域或品種，分別組成同業組合，丙，第二次製品製造業者之同業組合，丁，直接對原材料之統制機關，戊，製品之統一配給及統制機關，三，配給組織，原則上以各業分別形成統一的共販機關，以參劃統制團體，在原則上即輸出入業者當加入該共販機關，四，上述以業種為區別之統制團體，將與其他產業部門之各種團體共同構成中央統制機關，五，重要物資連絡協議會，中央統制機關，固當調整以業種為區別的統制團體之聯絡，但為圖使總部門聯絡之圓滑起見，將設置重要物資聯絡協議會，調整鐵，非鐵外各種團體之聯絡云。

## 西園寺病有起色

（中華社二十日興津電）西園寺公爵昨夕獲安靜之睡眠，此為近數第來日一次之安睡，渠今晨之脈搏與熱度均已降下，但侍從醫生以病人年老調治仍極為慎重云

（同盟社十九日興津電）日本元老西園寺公爵，於本月十日，因腎囊炎病，發熱臥床，現由醫學博士勝治診治，現時病狀雖非可憂，惟以公爵高齡之故，各方特別關注云。

## 法俘虜協定成立 法派員調查俘虜近況

（同盟社十九日維希電）維希政府今日發表，德政府已同意釋放拘禁在瑞士之三萬法兵，但在德領內拘留之二百萬法兵，德當局則以戰爭尚在繼續期中，不允釋放，但許其臨時歸鄉，又德法間成立此後處理德領內法兵之協定如次，一，法國將派遣考察團赴柏林，調查法國俘虜收容所之狀況，二，從事于勞動之法國俘虜，得受取與平時同等之工資，

（中華社十九日維希電）據權威方面宣稱，德法已成立新協定，以應付被拘留在德國之二百萬俘虜，根據此協定，法國得派員往德國調查法俘虜在集中營內之狀況，俘虜之担任工作者，給以平時之工資，又據法政府今日公布，德政府已允釋放在瑞士被俘虜之法軍三萬人云。

# 哥爾加失陷不確
## 美國考慮援助希臘

（合衆社十九日奧列電）據接自邊界最近之報告稱，哥爾加（哥列沙）尚未失陷，海外之報告謂哥爾加已被希軍佔奪實係根據未證實之謠言云。

（合衆社十九日奧列電）據邊境來訊稱，今日凌晨義希軍在嘉林馬斯流域之義軍陣地上接觸，結果義軍死十二人，傷三十人，被俘七十五人，義軍在該處渡河退却，又據報告，上星期一日有計時彈一枚，在提連那之司法部內爆炸，結果阿爾班尼亞司法部長于卑被炸斃，又有其他二人受傷云。

（合衆社十九日雅典電）官方宣佈希軍已將希境內之義軍完全肅清，義軍被逐至阿爾班尼亞境，開阿境之城市及據點均受威脅云。

（中華社十九日雅典電）希臘宣傳部長尼哥路狄斯發表宣言，籲請英美援助希臘抵抗義大利，謂希臘現正與較希臘多六倍戰爭原料之强國作戰，希臘雖能獲得初期之勝利，但吾人不能蹈芬蘭之覆轍，不求外國援助云。

（路透社十九日華盛頓電）美副國務卿韋爾斯十九晚宣稱，希臘政府現向美國呼籲，懇求允許由美購買飛機及其他軍用品，韋氏又稱美國已向希臘保證，希之呼籲必獲得美政府最大同情之答覆。

（合衆社十九日華盛頓電）副國務卿韋爾斯今日宣稱，美國對於希臘要求予以軍實一事，正予以同情之考慮云。

（合衆社十九日奧列電）據邊境報告稱，英希機四架今日凌晨轟炸阿至老加斯杜倫城及其機場，城內死者四人，傷者九人，機場有義機一架被毀，又據報告義軍現正將其所有自哥爾加調出之部隊，集中於波布西地加義部隊及軍用品運輸車一列共六十五輛，聞於昨晚自波格拉特克出發，取道哥爾加開抵波布西地加，希方砲隊自摩路華山陣地竟夕發炮轟擊波布西加及和那村附近之義軍陣地，昨日午時，聞希軍已佔得特林姆斯山之新炮陣地，幷聞開始發炮轟擊局卡村及介于局斯卡與哥爾加之公路，顯然欲阻截義軍由中戰區駛至哥爾加之運輸，又據報告，希炮隊於晨早六時又發炮轟擊哥爾加，該城之北部發起大火燃燒，聞哥爾加與波格拉特克市鎮連接之電話線已被切斷。

# 傳美國政府擬封存外國資金
## 渝存美資金亦可隨時封存

（合衆社十九日華盛頓電）據國務部宣稱，彼等未聞美國有停止支付各國存欵包括重慶之計劃，又謂此種謠言顯然係以報紙之傳說為根據，此項傳說在本地發出，祇係指明在理論上此舉對美有利益云。

（合衆社十九日華盛頓電）美財政部發言人稱，彼並未聞美政府有封存重慶資金之計劃，但卻表示，倘羅斯福總統認為需要封存時，尚可隨時通告實行，惟目下財政部尚不知總統有無決定採取行動之意，若干非官方人士最近曾表示意見謂，美國封存西半球以外一切國家之資金，可使侵略國家受到一頗大之阻碍，主張此說之人表示，美國可以援用許可證制度辦法而實行此舉，然後對渝英兩國通融，如該兩國需要資金若干，則酌量予之，但對其他國家，則嚴為管理之云。

## 駐蘇英大使訪蘇外次

（路透社十九日莫斯科電）英大使克里浦斯今日往見蘇外次維新斯基。

## 羅京地震 居民恐慌 仍有發生

（合衆社十九日羅京電）昨夜十時三十分，此間又發生地震，居於二層樓以上之人士大為恐慌，直至現在，尚未接獲有損失之報告，惟自十一月十日發生大地震之後，以此次為最烈。

# 河內法國人士認為 西貢醞釀獨立
## 英美泰同盟說日府未接報告
## 星洲泰領事否認泰越有衝突

（中華社二十日東京電）日外務省發言人須磨對記者團稱，曼谷謠傳英美曾向泰國提議訂立秘密軍事同盟，但此間官方尚未接有正式報告云。

（中華社二十日河內電）邇來曼谷謠傳英美力圖與泰國成立經濟政治協定，以援助泰國完成對越南之領土要求，法國當局對此消息，不肯加以批評，此間報章對此消息極為重視，此間人士均承認西貢之法國陸軍與僑民不肯服從越督德古中將，歡迎英國援助成立之新政權云。

（路透社二十日星架坡電）泰國駐星架坡總領事今日發表一官方聲明稱，外傳謂泰越兩軍發生衝突實屬不確，彼又稱，泰政府現時仍欲和平解決邊境問題，猶憶本月十九日，河內發出半官方之日軍報告，謂泰越邊境軍隊已發生大規模戰事。

（合衆社十九日倫敦電）權威方面今日否認對於日本之報告謂英美與泰國簽訂軍事協定之說。

（中華社十九日倫敦電）英當局否認英美與泰國締盟之謠言，謂此消息，全不確實云。

## 日蘇談判結果 日外省拒絕宣露

（中華社二十日東京電）日外務省發言人今日不肯對記者團揭露日駐蘇大使建川與蘇聯當局談判之結果，即對於談判內容，亦不肯公佈，記者問德蘇會談之詳情曾否向日皇報告，該發言人亦不置可否，祇謂凡有重要事件，當然呈報日皇云。

英國之巨砲

## 菲憲法案

・菲議長訪羅斯福談商・

（合衆社十九日華盛頓電）菲律賓國會議長育洛，及菲駐美專員伊里沙特，今日與羅斯福總統作二十分鐘之會談，美內長易基斯亦在座，關於菲律賓憲法修改案，菲方官員極力拒絕表露羅總統之意見，但觀察家相信，羅總統曾聲言予以同情之考慮，育洛此次來華盛頓係為獲得羅總統核准規定立法兩院制之憲法修改案及菲總統之重選，并選舉委員會之成立云。

## 日陸軍航空校行畢業禮

（中華社二十日東京電）日本陸軍航空學校，今日舉行第二十屆畢業典禮，由閑院宮代表日皇到場主禮。

# 日大政翼贊會 議會局長前田招待貴院代表
## 近衛首相到會陳述翼贊會本質與必要

（同盟社二十日東京電）日本大政翼贊會議會局長前田，十九日下午在貴族院招待担任籌備該局之貴望院各派代表共卅餘人，并請近衛總裁蒞會，席上近衛就翼贊會之本質及其必要，加以陳述如次，一，經濟新體制確立各方策，決不可採取非常用的急激措施，二，在擴充生產之觀點上，應尊重及研究各個人之共同意見，近衛又將翼贊會與憲法不抵觸之理由予以闡明，綱由全體到會者談話之結果，貴族院將於廿二日開會，以便決定貴族院方面對翼贊運動之態度云。

## 撤退遠東美僑 首批抵美

（合衆社二十日舊金山電）「皮亞士總統」輪已抵達此間，自美國務部勸告美僑撤離遠東以來，美僑之抵達美國者以此為第一批，該輪頗形擠擁，有若干搭客須睡於公船內，著名報界記者及演講家科文，亦乘該輪同來，預言日本將於來春進取荷印，又謂日本將繼續與美國口角，並將繼續其東亞新秩序之計劃，彼之立場如是，則難免日美引起戰爭，「皮亞士總統」輪之搭客，內有兒童八十人。

## 日將公布駐美大使

（中華社二十日東京電）日外務省發言人對外國記者稱，關於新任日駐美大使之人選，須遲數日方能正式公布，因必需之手續尚未完成云。

# 中外要聞

## 粵省銀行着手調查
# 各鄉輔幣代用劵
## 擅發代用劵限期收回

（中華社廣州快訊）粵市外各屬地方，鄉民交易，因大洋輔幣不敷流通，於貿易上感覺困難，各鄉公所或一姓宗祠，爲權宜計，多有自行印發輔幣代用劵，在當地流通，現此事爲當局查悉，以印發代用劵，有影響幣制及金融通流，特分別令飭一律限期收回，全部銷燬，以後禁止再行印發，並查廣東省銀行對於各屬印發輔幣代用劵情形，經著手調查一切，以便呈報中央主管當局擬議辦法云。

# 日本觀光記（二）

薛慧子

## （四）神戶第一步印象

神戶——依山面海，風景宛如香港，正午大洋丸載著我們一羣遊客，徐徐入港，一靠碼頭，就有當地的華僑團體，揚著青天白日旗，向船上招呼，海外相逢，備覺同胞情誼之懇切，不久，船已四平八穩的住，船上跳板落下，岸上脚夫數十人，蜂擁而入，身穿制服，頭戴紅帽，是由中轉運株式社會派來，記者寫下「東海線京都驛行，薛慧子樣」——十一字，紙條貼在皮箱上，便大踏步出船，直登岸上，兩手空空，心頭輕鬆，行李交給田中，全不管了。

海岸是洋灰造的，名叫「築地」，築地伸入海心，極爲鞏固，兩岸停泊巨船，中間可走汽車，交通至爲方便，我們跳上懸有國旗的汽車，風馳電掣，向神戶市上開去，一路馬路很寬，完全瀝青敷地，兩岸步道，磁磚砌得整整齊齊，一列列楊柳梧桐，綠蔭如天然的絨幔，神戶不愧爲日本名城，初見面就有一種明艷爽朗的好印象，沿著築地，行經稅關，行人必須受檢查的手續，但我們被額外地看待，汽車停也不停，昂然而過，抵東方飯店，在客廳上休息一會，連日悠長的海程之後，重登陸地，立刻把倦意恢復了，各人衣冠整齊，絡繹外出，忙著作首次的觀光巡禮。

因爲人地陌生，認不得路，同行四人，出門叫了人力車，叫來叫去，只有三輛，記者徒步追隨其後，穿過了七八條大街，再也找不到第四輛的影兒，一個車夫自告奮勇，奔去十分鐘，滿頭大汗，纔幸不辱命的叫來一輛，原來人力車在東洋雖是出身的母地，但時至今日，已成落伍之交通工具，整個神戶市，不過數十輛而已，這種車子，形式與上海所見者相異，車箱方，後有又高大，車輪很大，車箱很短，在車夫手裏拉著，似乎很費力，只能慢吞吞地在街上踱方步，多謝他，因此我們可以「安車當步」，對市上的景物看得仔細清楚，兩畔商舖，都用木板築成，房屋異常低矮，但這車身卻特別的高，乘客高踞車上，頭頂幾乎超過屋簷，有居高下矚的一種氣概。

元町——神戶市中心，店舖林立，百貨雜陳，但很少高樓大廈，一盞盞路燈，作半弧形，對峙街畔，伸手可以攀得到，店舖貨品，多數是古董，書畫，玩具，衣飾，以及水果花草，不但色澤鮮美，且有香氣氤氳，可是門前招牌，金漆斑駁，古意盎然，大概是牌子愈老愈有價值的模樣，店舖內又往往靜悄悄瞧不見人，櫃台之上，只有一匹貓在打盹，記者問訊之下，知道這些店舖以家庭經營者爲多，不僱夥計，如店主不在時，顧客選購貨物，只須把物上書明的代價，隨便擲在櫃上便走了，從來不發生盜竊案件，「路不拾遺，夜不閉戶」的古風，想不到在海外見之。

看啊，一隊隊和服的男女，拖著木屐，來去不慌不忙，一種悠閒的情緻，又令人想起唐宋以上的社會生活，十字路口，也有人擺著小攤，出賣一種蒸品，不管旁邊無人聽聞，他始終正襟危坐。口中喃喃有詞，儼然「生公說法」一般態度認眞，車子拉過神社，車夫自動停下，勸我們入內觀光，四人身上大衣，都脫在車上，由車夫代爲保管，到出門時，果然一件也不少，神社裏面，木柱皆不用漆，樸實而莊嚴，階下有水池，泉水從石魚嘴裏噴出，參拜者先行勻水漱口，然後上階鞠躬如儀，進退有序，其信神之虔誠，與我國佛教徒不相上下，但在日本是以出世精神，作入世事業，似乎另有其信仰在。

這樣在神戶兜了一圈，不過一小時左右，付人力車錢時，車夫齊伸著手指，二個又五個，記者以爲二角五分錢，那料竟需二元五角之鉅，日本人力貴，人力車尤貴，比之汽車要貴幾倍，這事得了一個教訓。

慶典代表團一行，赴神戶市政府訪問後，當天四時許，便赴火車站，由神戶出發到東京去，在三之宮車站上，買到一份神戶新聞的夕刊，已赫然刊出本團的行踪了。

三之宮車站，非常富麗堂皇，爲神戶最大車站，每日出入行人十萬人，井然有秩序，站上有一活動行車時刻表，設計精妙，在方形玻璃磚內，分爲上行，下行車二部，第某次車到神戶，某時某分由神戶開，及到神戶，是普通車，還是急行車，或是超特急，它會自動排演出來，用燈光照著，使乘客一目瞭然。

日本火車，仿德國式，築高牆爲堤，車站設於牆洞內，屋頂上便跑火車，轟轟然而過，煞是壯觀，三之宮車站，可容一千人，一面是入口，一面是樓梯，其他兩面完全爲售票窗戶，由這車站直通七八條幹線，平均每兩分鐘內，有列車一班由北經過，故售票處即有若干個售車票，或專售臥舖票等，工作至爲緊張，在待車室中，全體集合了，記者正與趙團長談話，被發給一張車票，上書「通用發行日共三個月」「途中下車隨意」字樣，這兩個條件，對於旅客眞是方便，在我國尙未多見。

神戶至京都，東西相距約二百里，但二等車票售價僅二角四分錢，三等只一角多錢，因爲乘客多，每日來往旅客都多，雖票價奇廉，而路局仍能賺錢，神戶京都之間，著名的工業都市大阪在焉，一眼望去，烟囪林立，數不清是幾千個，工廠之多，實堪驚人，遠眺，遠山近水，青綠可愛，稻田處處都是豐稔，到大阪，經過中央車站，漸近黃昏，而燈火輝煌，如不夜之城，阪神兩市，打成一片，交通綫密如蛛網，不用說，火車是雙軌，並且有不少電車，來去不必等待，東西交穿行，若干路公共汽車，任意上下，還有「阪急」與「地下鐵」，交通愈便利，往返之人愈多，「一行」在日本，無怪其標出本鐵道爲世界無困難第一位。

水利委員會委員長楊壽楣，在車中和記者暢談，在三十年以前，由端方派他到日本來考察，闊別至今，他舊地重游，眞不禁有「恍如隔世」之感了，楊氏是無錫著名實業家，手創工廠甚多，在戰事中損失不少，這時在神阪道上，目覩日本國內建設的突飛猛進，再回顧到自己國內的京滬綫上的工商區，相形之下，其感慨又爲何如，談到水利事業方面，他神氣奕奕地給我一個回答，「以前我本來做一個工頭，吃慣了苦的，現在還不是工頭，仍舊當一名工頭，從頭再苦幹去」！

四時五十分在神戶開車，五時十五分已到了大阪，在夜色茫茫中抵達京都，手錶上正指著六時正。

# 理監聯會
## 中國鐵道建設協會

（中華社南京快訊）六日下午五時，中國鐵道建設協會假座德瑞同學會，舉行第一次理監事聯席會議，出席理監事三十餘人，由卜愈主席，行禮如儀後，即席互選趙叔雍爲理事長，卜愈、王德言、呂敎、劉存樸、陳伯華、彭友敦爲副理事長，顧保廉、屠慰曾、王志剛、譚書奎、吳文蔚、楊志成、孫體言等爲常務理事，吳維中等爲常務監事，並推定王眷爲總務組組長，胡思永爲副組長，梁梅初爲組織組組長，時維曇爲副組長，尤乙照爲研究組組長，馬志仁爲副組長，董神駿爲出版組組長，愈梧生爲副組長，推選畢，繼以討論，經決議（一）會址暫設本京高樓門廿四號兩路黨部內（二）推定名譽理事名單交理事會延聘，（三）收集會費，（四）理事會總務組計劃辦理，交理監事聯席會議，每月舉行一次，由常務理事會決定日期招集之，會畢舉行聚餐，各盡歡而散。

## 教部咨請各省府
# 提高小學教師待遇
## 鄂省府已咨復飭教廳辦理

（中華社南京通訊）教育部爲安定小學教師生活，前曾咨請各省市政府提高小學教師待遇，頃悉湖北省政府，亦業經咨復教育部，已飭該省教育廳遵照辦理，茲探錄原咨如下，案准貴部秘字第一千二百四十三號咨開，以教育爲立國之本，而小學尤爲基礎之教育，則小學教師責任之重，關係之鉅，自不待言，現下一般小學教師之待遇，極爲微薄，際茲百物騰貴，個人生活，已感竭蹶，遑論贍養家室，今欲責其安心循誘，負荷和平之責任，一面固應嚴加督察，一面尤而設法救濟，以免藎充，影響國本，擬提高各地小學教師薪給，以期維持生活，安心教學，凡月薪在五十元以下者，月增薪水十元，七十元以下者，月增薪五元，五十元以上，此項應增薪額，由各省市統籌籌劃，就可能範圍內撥發，如有不敷，再由部設法補助等因，本府除飭教育廳遵照辦理外，相應咨覆，即希查照，是荷，此咨教育部。

接體育版

# 學界籃球
## 今日開始接觸

籃球聯會主辦之學界籃球賽，今日下午四時一刻開始接戰，由男敏體育場行開球禮，中級華大對嶺東，華大陣容頗勁，嶺東亦勢均力敵，阳料當有激戰，初級英皇對華仁，英皇雖有陳培、馮錦昌、張軒光，但華人多久歷戎行，如何世猛、黃育才、黎仲賢，均饒勇善戰，勝利可操。

# 籃球友賽
## 中健約戰記者

記者團特會籃球隊，承李氏健身院中健籃球隊之約，定於今日下午四時半，在般含道女青年會籃球場作友誼賽，茲錄記者隊名單如下，程寶奇、毛子明、黎祝昌、劉希文、溫弼嘉、黎之明、譚振乾、蕭殿廉、蔣炳楣、唐自然。

## 中華藝院教授
# 西方劍術

歐西人士，夙好劍術，近年中國人士，對此亦極爲重視，惜一時未有學習之組織，致一般有志者無所問津，現下雲咸街四十六號余奇萍，邵鐵鴻主辦之「中華電影戲劇音樂藝術學院」，特聘請由西班牙回國之劍術專家朱衣，在院開辦一「西方劍術班」，除爲該院電影系學生訓練外，并招收外界男女學生，查此種劍術之傳授，在香港實爲破天荒之創舉，現開各界報名入學者，非常擠擁，但仍歡迎男女人士繼續加入研究，兩個月，卽可成功云。

## 細柳營中
# 軍訊一束

球探

球探與自在有仇，以足球消息多來自華人體育界，便感到鬱鬱不樂，立誓要向西人體育界方面，也探聽一些消息，可是其中多目高於頂之流，談起話來，顯然未泯種族界限，輒有一種球探受不來的面孔，何況和他們交遊，動輒有酒爲酬應，欸完四兩又四兩，球探量淺，而且囊橐不豐，如此應酬，終非善法，故此捨而勿探，橫豎他們非我勁敵，消息探得不探得，也無碍我們球國大計，故作罷論。

可是今年的海陸軍人才不少，那邊的消息，似乎有一探價值，況且和軍人來往，也沒有大檯客的應酬難，於是我近日便實行先向陸軍足球界中人打交情，而探得一種消息。

今年的陸軍體育部足球事宜，卻由金鑰兵房的「兵總」主理，工程兵駐在那裏，近水樓台先得月，得到那「兵總」的鼓勵，遂有是季練兵氣的整備，秋季上陣之舉，工程兵今年的有特好成績，是得力於夏令跑氣的成功不少，內組軍醫隊，及來因苦練一番，曾迫和了不敗的飛機隊和國際隊，自以爲從此前錦標或有染指之望，不道前此期球運不濟，竟打輸與打炮兵，於是他們的萬丈雄心，卻冷了一半。

飛機隊有人走了，近來足球實力不比以前好，此後能不能仍保不敗令名，卻是疑問，好在他們仍有何家當正前鋒，進攻力總不濟得到那裏去。

乙組軍糧隊雖然曾一度敗於工程兵，但他們的力量仍大得可以，只看他們的射球紀錄，已是驚人，他們賽了八場，竟射入了五十二球，總計起來，每場要射六球至七球之間，他們的正前鋒室特拉是個門前一等危險人物，但軍聯人選委員，卻還漸著令他在選員中一試脚頭，卅營炮兵正中衛佳氏，本來是一個絕好足球人物，可惜他既好夜遊，又好杯中物，近來藝已大遜，他因爲上官看他不起，近已稍爲斂跡，爲藝似漸復原，據軍中人說，他今年不過二十歲，如果不向前途發奮，眞是可惜。

連奴士本來是絕好的一名門將，他上屆効力聖若瑟，本屆才復爲軍需隊効力。可是他因手段高强，自信過甚，雖然險球多不失，有時卻會因太鎮定，大意失球，以此不爲上官所看重。

昨日的陸軍選員試賽，米杜息選員多不到，聞說是因不滿於有華兵被選，上官聞知此事，深不謂然，以爲從事體育，不應有種族之見，只應從藝術上著想，昨日一試，上官已看出英兵不大交球與李惠霖，是有意表示不合作，然因李在此場合下，也能發揮威力，更看起了他，聞說右翼有必選「地保」之說，但風聞「地保」自覩此種情形，有當選也不出場之意。

## 漢英會
# 會友乒乓

昨晚共有兩場舉行

漢英體育會主辦之會友乒乓單人賽，昨晚在該會球室舉行處女賽，第一戰由辛俊英對羅德福，羅德福先勝第一局，辛俊英以經驗較豐，沉著應戰，連勝第二第三兩局，以二對一反敗爲勝，第二戰由盧金城對梁錦華，梁錦華直取兩局，壓倒盧金城，第三戰本由譚煥章對張華倫，惟張華倫因事往澳，賽前並請求改期，漢英當局準予所請，昨晚乃僅得賽事兩場，今晚七時起，先後有四場舉行，茲將今晚秩序列下。

| 對賽者 | 球證 |
|---|---|
| 關文興對梁光柔 | 辛俊英 |
| 歐慶全對陳金瑞 | 關文興 |
| 朱永强對梁志文 | 歐慶全 |
| 梁仲偉對邱兆麟 | 梁錦華 |

## 校際兒童小球賽
# 國民華仁又得利
## 今日民生出戰明新於塘尾道
## 德明對抗廣大附小於何文田

飛而生

香港兒童游樂場協會主辦之九龍校際兒童小型足球聯賽，自本月十九日開賽迄今，爲時非久，惟參加各隊之實力，强弱已顯露無遺，實力最强者當推國民英文中學隊及華仁書院隊，截至昨日止，兩隊已出戰四次，惟始終未失一球，堪稱針鋒相對，至於兩隊爲藝孰强，則須俟下月十日兩隊碰頭後，方能揭曉，華南中學隊與南武中學隊，初出時雙方藝術均異常幼稚，南武在初戰時竟以零對十見負於德明中學隊，惟目下華南及南武兩隊，均見進步，昨日兩隊同時出戰長勝軍國民隊及華仁隊，國民在力戰之下，僅勝南武五對零，華仁亦在一番惡戰後，僅勝華南三球而已，士別三日，當刮目相看，其華南與南武兩隊之謂歟。

照表今日下午四時十五分，仍有兩場校際兒童小型足球聯賽舉行，何文田麥花臣球場一戰，由德明中學隊列陣迎戰廣大附小隊，德明隊既實力非弱，今日更佔地利，必能操勝無疑，德明今日勝球多少，須看廣大附小之陣容如何編排而後能定，倘門將仍以劉文安充當，廣大負球當在三四球之譜，否則德明勝球當不祇此數，惟亦決不能再效法處女賽時連勝十球之多也。

另一場則爲民生書院隊與明新學校隊會師於塘尾道球場，查兩隊出師三次，俱失利一次，今日第四次上陣，兩隊爲求上進計，屆時必盡遣精銳出戰，論實力，雙方伯仲不分，民生擁有彎弓隊悍將如宋偉强、梁渭泉、尹喜發、張有德、曾惠民、陳兆章等，爲力亦甚强橫，明新隊亦擁有國民英文中學舊將薛耀興，伙波健將麥霖福，今日全隊更有佳妙聯絡，未左劵誰操，非俟局終時，未能預測也，茲將今日四路小英雄陣勢列下。

△民生隊　梁渭泉　尹喜發　陳蔭祥　曾惠民　羅啓祥　宋偉强（隊長）　張有德　「生力軍」陳兆章・黃少衛・

△明新隊　姚欣　麥洪光　王國華　鄧景石　麥霖福（隊長）　鄧世雄　薛耀興

△德明隊　陳作韜　李福祿　劉慶湯　時光永　楊國祥（隊長）　洗國材　馮樹富　「生力軍」陳錫垣・楊國祺・

△廣大隊　劉文安　陳達章　劉柏開　黎福源　彭錦坤（隊長）　房子成　林厚祥　「生力軍」彭端文・彭端志・胡文・

# 國民五對南武零

昨日塘尾道之戰，由國民英文中學隊出戰南武中學隊，國民隊以原班人馬上陣，南武隊以大敵當前，亦愼重排陣，論實力，當以國民隊爲强橫，惟昨日上半時之演出，國民後衛林瑞德，過於隨便，故國民守衛綫漏洞頻見，南武三鋒遂常予國民以威脅，幸得中衛何澄超及時包抄，更以門將賴汝强身手不凡，方保不失，左翼曾耀犯盤弄過多，阮國英則扭傷足踝，射球無力，李善葵則爲南武守將作嚴密之監視，一籌莫展，休息時國民僅以一對零小勝，下半時開始，國民將陣容略加更改，最初以阮國英退居後衛，何澄超掛帥印，及後又由林瑞德復後衛職，阮國英再出任中鋒，李善葵退當右中衛，曾耀爲右翼，何澄超充左翼，由於昨日國民三鋒對賽事不甚重視，推進遂感緩慢，得何澄超調上前綫後，前鋒活躍，全屬國民天下，何澄超更大顯神通，個人力取四城，驚倒四座。

南武因知國民實力雄厚，昨特使素當中鋒之楊耀退居後衛，以便監視國民前鋒推進，楊耀昨日演出頭頭是道，可稱爲其本人在校際盃賽中之傑作，門將劉耀堂較爲穩健，下半時之劉兆驥則勤作似覺生硬，兩中衛助攻助守，勞苦功高，三鋒亦見佳妙，陳世波有商榷，步武似覺略慢，兩翼亦見活動，惜難越過國民之防衛綫，球證雷少明，銀笛一聲，國民隊長賴汝强與南武隊長楊耀陣前打話，一言不合，戰幕乃啓。

開賽後，國民先採攻勢，南武不甘示弱，守將迎頭擊退，國民捲土重來，無奈曾耀好盤悞事，南武陳世波搶重反攻，田連突放冷箭，林瑞德頭頂漏空，賴汝强及時施救出險，混戰多時，國民逼得角球，曾耀主踢，恰適中，阮國英頭上開花，首開紀錄，此後國民仍攻多於守，惜三鋒短傳過多，反無功退守，何澄超曾放冷箭，越楣飛去，休息時，國民僅得一球之利。

中圈開球，國民略改陣容，何澄超如得神助，進退有路，塞戰不久，何澄超與曾耀互傳，越過揚耀，何澄超認門發炮，角度美妙，門將施救不及，又陷一城，此後國民全佔優勢，曾耀傳中，何澄超及時衝到，頭頂又告中靶，三對零，國民越戰越勇，採連環進攻戰略，林瑞德一脚遠傳，何澄超截得盤上，沿邊直走，斜射又建一功，南武雖間有反攻之機，惟林瑞德大脚勾消，最後阮國英輕傳何澄超，澄超單騎直進，復奪一城，完場時，國民以五對零打得勝鼓。雙方列陣如左。

△國民隊　賴汝强　林瑞德　李善葵　譚洪光　何澄超（上）李善葵（下）　曾耀（下）阮國英　何澄超（下）曾耀（上）

△南武隊　劉耀堂　劉兆驥　楊耀　林金穎　趙復旦　董國浩　陳世波　何世連　田

# 華仁三對華南零

何文田麥花臣球場之戰，華仁書院列陣迎戰華南中學隊，華仁隊得地利，全隊聯絡有密切，三鋒進退有路，一氣呵成，中衛兩傑進能助攻，退善助守，後衛大刀闊斧，門將手法亦佳，全採用短傳作戰法，鄧仁發富衝刺力，兩翼傳中美妙。

華南隊昨日雖仍失利，惟全隊演出已較前見進步，門將有佳妙演出，中後衛未能收互相呼應之功，三鋒雖未見合拍，惟能予華仁以相當威脅。

球證黃文貴，號令一下，兩軍開始接觸，華仁利用短傳法，華南亦不示弱，屢屢反攻，但不易衝破華仁後衛，惡戰移時，邱潭志得後方輸送，先拔頭籌，鄧仁發在久攻之下，乘虛直入，再陷一關，上半時華仁以二對零佔先。

易陣後，華南各將乘休息時召開軍事會議，演出果較上半時爲佳，三鋒更屢予華仁以威脅，華仁圍攻多時，仍無法多建一功，及後梁榮光在混戰中突放冷箭，門將措手不及，再失一城，此時華南雖努力反攻，無奈華仁士氣正盛，無法平反敗局，至完場鳴號，華仁以三對零小勝華南，陣容如下。

△華仁隊　黃木林　羅益忠　梁榮光　劉漢昌　邱潭志　鄧仁發　盧汝江

△華南隊　黃泰康　李文裕　王金福　林棣盛　蒙錫豪　陳昭華　彭焯榮

## 九龍小型足球總會之
# 成人無分組尋常盃賽
## 準備報名參加者有廿隊以外

飛而生

九龍小型足球總會，爲扶掖小型球後起人材，特舉辦成人無分組尋常盃賽，業已開始報名，各小型球後起現已積極訓練，準備屆時一逞英雄，據賽委會主任雷少明氏稱，現已準備報名加入聞有二十隊以外，天南體育會竟有派遣兩隊參加之說，息影多時之月星隊，亦決計復興，報名，參加，其他因兒童游樂場取締成人在場內賽球，而宣告解體之各小型球隊，亦紛紛重行組織，以應付無分組尋常盃小型球聯賽云。

# 校際射球紀錄

| | | |
|---|---|---|
| 鄧仁發 | （華仁） | 十一 |
| 洗國材 | （德明） | 七 |
| 邱潭志 | （華仁） | 六 |
| 阮國英 | （國民） | 四 |
| 何澄超 | （國民） | 四 |
| 曾耀 | （國民） | 四 |
| 何興華 | （九龍） | 四 |
| 李善葵 | （國民） | 三 |
| 楊國祥 | （德明） | 三 |
| 宋偉强 | （民生） | 二 |
| 林瑞德 | （國民） | 二 |
| 彭玉麟 | （九龍） | 二 |
| 梁榮光 | （華仁） | 二 |
| 房子成 | （廣大） | 一 |
| 黃祥通 | （華仁） | 一 |
| 楊耀 | （南武） | 一 |
| 李耀南 | （華南） | 一 |
| 陳世波 | （南武） | 一 |
| 張有德 | （民生） | 一 |
| 李文裕 | （華南） | 一 |
| 薛耀興 | （明新） | 一 |
| 麥霖福 | （明新） | 一 |

# 校際盃賽各隊成績表

| 隊名 | 賽 | 勝 | 和 | 負 | 得球 | 失球 | 積分 |
|---|---|---|---|---|---|---|---|
| 華仁 | 四 | 四 | ○ | ○ | 十九 | ○ | 八 |
| 國民 | 四 | 四 | ○ | ○ | 十七 | ○ | 八 |
| 德明 | 三 | 二 | ○ | 一 | 十四 | 三 | 四 |
| 民生 | 三 | 二 | ○ | 一 | 四 | 二 | 四 |
| 明新 | 三 | 二 | ○ | 一 | 七 | 五 | 四 |
| 九龍 | 三 | 二 | ○ | 一 | 六 | 十三 | 四 |
| 南武 | 四 | 一 | ○ | 三 | 四 | 廿一 | 二 |
| 廣大 | 三 | ○ | ○ | 三 | 一 | 九 | ○ |
| 文化 | 三 | ○ | ○ | 三 | 二 | 八 | ○ |
| 華南 | 四 | ○ | ○ | 四 | 二 | 十三 | ○ |

小秀

## 愛爾蘭盃決賽
# 定下星期二開火

小型球聯會主辦之愛爾蘭盃小型球賽，初賽程序，日前經已賽竣，奪得決賽權者聯字組爲同義會與太平隊，會字組爲天南會與西園會四隊，至於單循環決賽週之秩序，亦經於日前抽籤決定，開賽日期，聯會比賽小組委員會於日昨決定於下星期二日（廿六）起作第一戰，該會原擬於今日即開始比賽，但後因時間關係，對各隊通知恐有未及，故延至下星期始開賽，賽事定每逢星期二星期四下午四時半，仍在工務局球場舉行，茲錄決賽日期及秩序如下。

| | | | |
|---|---|---|---|
| 十一月廿六日（星期二） | 天南會 | 對 | 太平隊 |
| 十一月廿八日（星期四） | 同義會 | 對 | 西園會 |
| 十二月三日（星期二） | 太平隊 | 對 | 同義會 |
| 十二月五日（星期四） | 天南會 | 對 | 西園會 |
| 十二月十日（星期二） | 西園會 | 對 | 太平隊 |
| 十二月十二日（星期四） | 同義會 | 對 | 天南會 |

秩序之編配，已如上述。四隊對此最後之爭奪中，當必磨勵以須，努力以赴，劇爭必難倖免，但有三事須爲聯會主事人告者。

一．現時爲多季，日短夜長，球賽如未能依照原定四時半開賽者，勢必戰至昏黑，如兩隊在昏黑中作戰，則不獨無球藝可言，而且易滋糾紛，此點聯會球證，當力求避免不須要之延誤（但如球例上所規定開賽時如一方面之球員未足數，得請求候十分鐘始開賽之不可避免之事，此乃球例所應爾，當置勿論）。

二．球證之派遣，聯會當局，亦應一秉至公，對於此數場重要之決賽，派出中立之球證出場，以免兩隊於戰後資爲口實，蓋球證在場中之失察，每易使賽事過程趨於惡劣，此點聯會當局尤應加以考慮也。

三．球場問題，作決賽場地之工務局場，因年來未加整理，草頭太多，凹凸不平，對於各隊球技實有障碍，如在可能範圍，聯會實應對此略加整理也。

**實施憲政發揚民權**

# 小型球友賽

## 香港區

△利羣小型足球隊，今日承樂華小型足球隊之約，於下午四時半，在修頓球場作友誼戰，屆時必有一番劇戰，茲將陣容列下。

△利羣隊　董謝金穩　文國瑞　區敦立　與梁英傑　劉燦　黃耀堂　（生力軍）尹發・張金樹・盧炳華・

利羣小型小童足球隊歡迎友隊約賽，通訊處鵝頸橋燈籠街廿五號地下。

△藍鷹體育社，昨日與南粵影片公司足球隊作友誼賽於銅鑼灣海軍球場，雙方表演甚佳，南粵隊實力雄厚，由健將黃永康掛帥印，藍鷹由周培先開紀錄，後黃永康打回平手，藍鷹隊陳偉强梅開二度，李嘉禾再加一只，南粵左翼勇取一關，藍鷹以四對二得勝，陣容列下。

△藍鷹社　何述勤　蕭周培　陳炳賢　李嘉禾　張戰新　陳偉强　興

△漢英體育會，昨日爲檢閱全部小童隊實力起見，昨日分黃白兩隊比賽於修頓球場，結果白隊實力較强，以三比一得勝，球證由該會主任辛俊英担任，比賽開始，戰情緊張，黃隊由新將鄭偉明奪頭關，白隊由伍振興先搶回平手，下半場，先後由伍振興與陳國安各建一功，結果白隊三比一勝，該會主席梁寶山氏昨特親臨觀戰，並對各健兒加以勵勉，茲將漢英黃白兩隊小童陣容列下。

△漢英白隊　梁志文　梁黃秉鑒（上）　馮國垣　陳國安（下）　伍振興　武謝海文　羅德福

△漢英黃隊　李志龍　尹同　陳有文　陳金瑞　鄭偉明　李育德　順　梁志柔

## 九龍區

△北華小型足球隊，前日下午五時，承新聲社之約，作一度友誼賽於九龍半島球場，雙方表演精彩，結果，北華隊以三比二勝，雙方陣容列左。

△北華隊　陸志成　伍振連　張仲賢　黃景良　陳永衡　廖國華　梁得光

△新聲社　梁志文　高禮明　麥潤銘　黃鵬彬　何家强　梁瀚銘　李金滿

北華小足球隊通訊處，九龍漢口道九龍酒店。

**代郵**

梁鍊芳先生鑒，見字請代借本星期日上午九時海軍球場作友誼賽，容後面謝，李惠霖敬上

明日潮汐
漲 上午零時五十分 下午四時零一分
退 上午八時五十五分 下午七時零九分

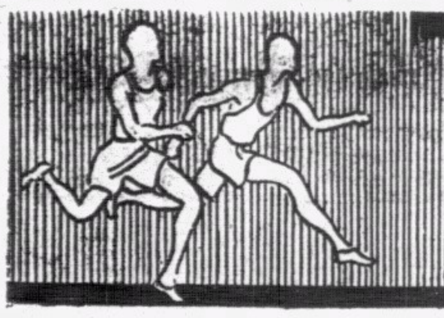

# 南華體育

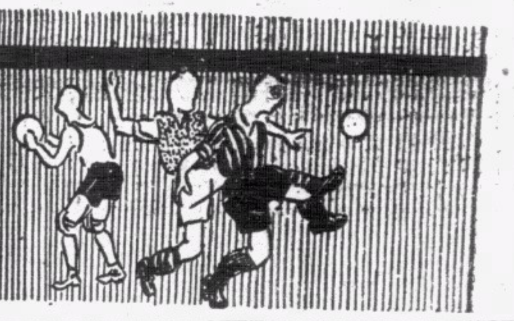

今日潮汐
漲 下午二時五十五分
退 上午七時五十五分 下午五時五十五分

# 陸軍遴員試賽
# 昨日似有新發見

球場舊侶

## 但據某軍人消息則云正選已內定
## 事果如此又何多來一遴員試賽爲

### △據我所見則以爲柏林奧雲士梳氏俱應入選

近來有種人，用兩三個甲組人物，混同一班乙組後起，與人家作友誼賽，也預先大吹大擂地，說到時決用足甲組全力，以與決出齊甲組人物的某勁旅對賽，於是，乘機收錢，騙得一班球癡大絕的人物到場，一律收入場劵二角，還說只來個限制，以維場中秩序，結果到開賽時，卻只看到兩隊拉雜成軍的隊伍，馬馬虎虎一賽，便算了事，費時破鈔的觀衆，雖然搖搖首，不終場便去，幷誓願非聯賽不再受騙，然而已被騙的雖不再來，未「領卦」的下次不知袖裏，仍來上當，於是友賽的收入已增，雖然你會說「入心不古」，暗中罵個不絕，但一方荷囊已「叔姪」，尚「理你死人」。

因爲有過這種閱歷，昨日因看見本報的軍聯遴員試賽而到掃桿埔看熱鬧的人，見陸軍體育管理處卻大開門禁，任人自由入內參觀，便暗笑軍人笨伯，有人譏說他們或者「嫌錢腥」，意謂如此好機會，也不學人歛幾個錢來動用，眞是愚不可及，獨我則以爲他們能如此大方，才配得上說句體育精神，爲的是他們恐怕選手到不齊，收了人錢豈不近於欺騙，欺騙之事，那裏會是眞正辦體育的人物所應爲，此一點作爲，我以爲本港體育界應視作模範，借體育名義來歛錢，是最要不得的手段，望今後之作友誼賽者，莫再動輒要收入場費。

昨日的軍聯遴選賽，是下午四點鐘，分紅白兩隊，在掃桿埔球場舉行，到開賽時，雖然有幾位正選人物未到場，但後備員卻完全開到，經過主事人的編排後，雙方卻排成以下的陣勢。

△紅隊
莫士咸（工程）
符利沙（士葛） 浩勞（工程）
梳氏（工程） 畢禮地（米軍） 波利路（工程）
馬田（軍糧） 奇勒（軍糧） 霍士（工程） 摩謹（軍糧） 奧雲士（炮兵）

△白隊
連奴士（軍需）
羅頓（炮兵） 尼士蔑（士葛）
霍近拿（士葛） 班拿備（士葛） 文路（士葛）
基路萊（士葛） 柏林（工程） 荷息（士葛） 威亞（炮兵） 李惠霖（工程）

開賽後，紅衣隊顯然較白衣隊演來純熟有路，常取攻勢，守衛力既比白衣隊稠密，前鋒線也聯成一氣，故常向白衣隊壓迫，霍士既自取位置戰法，又能利用雙翼，兩內鋒卻也都供應得宜，是以白衣隊門前，每成爲多事之地，所以久久尚未失陷，不能不說是後衛戮力，和門將連奴士演出鎮定所至，連奴士雖然一次顯出錯認皮球來路的大破綻，但卒被羅頓及時將大險勾銷，那次卻未失敗，此後，連奴士卻會數救大險，身手未得云弱，不過以比諸莫士咸，卻又顯然有上下床之別罷了，所以十七分鐘那時，他因爲紅衣隊右翼傳中時，尼士蔑失機之故，便被霍士用球頂進一球了，自失機而後，他便步步爲營，終上半時，未嘗再負，這其中他造下了功勞不少，休息後，他們因爲那時是選員性質，故又把陣容變更，只因主事人看見柏林之在白衣隊前鋒線中，有特殊的好演出之故，便令他改到紅衣隊中當正前鋒去，紅衣隊的一雙後衛，也改用了米杜息的菲殊駕打和工程隊的鄧松柏，門將則試用士葛隊的兵其亞，白衣隊方面，除用米杜息的湯姆斯替柏林當左輔而外，只換門將一人，由炮兵的棉素充當，右中衛一人，由士葛隊的富林明爲代，尼士蔑和羅頓則互易崗位，於是雙方又有陣如次，

△紅隊
兵其亞
鄧松柏 菲殊駕打
梳氏 畢禮地 波利路
馬田 奇勒 柏林 摩謹 奧雲士

△白隊
棉素
尼士蔑 羅頓
霍近拿 班拿備 富林明
基路萊 湯姆斯 荷息 威亞 李惠林

換過陣容後，紅衣隊後衛更見穩健，柏林藝術不俗，當起正前鋒，雖未必及霍士好，卻幷不失其大將丰度，那時他們內爲後防加强，絕無後顧之憂之故，攻勢便似比前更見犀利，開賽僅五分鐘，柏林已因右輔傳球之便，再爲紅隊射入一球，不久，馬田得機，於射中守門員後，再截球翻腳，又射入一隻，至此紅隊便空隊進攻，不道因此之故，便被基路萊乘後方勾銷，自己無人監管之便，盤球深入傳中，由荷息接應射回一球，成三比一之局，其後紅隊又繼續向白隊壓迫，再由摩僅射進一球，紅隊遂得四對一勝利而散。

統觀昨日的四個軍人守門員，莫士咸自然是首屈一指，連奴士雖然遠不及他，仍不失爲此中好手，兵其亞昨日演出未如平素之佳，荷息所射一球，四平八正，是有可救的，他顯然比不上連奴士，棉素卻又等而下之，所負三球，都是他位置不佳的錯過，如果是莫士咸當關，那三球休想能入一隻，幾個中衛，因菲殊駕打總不盡責監視基路萊，又曾因他失策還出而負回一球，總算不得是十全十美，若照事論事，我以爲昨日演出較好的還是符利沙與鄧松柏，尼士蔑也算得始終落力，中衛的演出，是畢禮地首屈一指，梳氏改當左中衛，似比米杜息的威健臣較佳，班拿備當正中衛，似來不及當右中衛好，然已算得如今陸軍中的傑出人才，波利路也不弱，正前鋒荷息是自造機會，實力不討好的人物，因自盤自弄太多，而且不獨有枉費力量之愚，而且阻慢全前鋒線的進展，不獨及不來霍士，連柏林也比不上，柏林當左內鋒和正中鋒的技術都不弱，不失爲上駟才，摩謹也不俗，右翼奧雲士演出甚佳，李惠霖雖好，實來不及他，何況昨日一地保一總得不到荷息的傳球，甚少施展機會，故與奧雲士更無可比擬，但他有最後一腳的切中猛射中的的演出，則對切入射門術，實比奧雲士好，可是路數卻遠不及奧雲士純熟，其他平平無足道，基路萊則更壞得不成樣子，絕對非甲組將才。

由於昨日的演出，我們可以說陸軍至少已有了梳氏之能當翼衛，與一個絕好右翼奧雲士的新發見，更由此可以證明，如果現在的工程隊超陞甲組，至少可有打敗士葛隊之力，看吧，昨日的紅隊，不是前後有莫士咸，鄧松柏，波利路，梳氏，霍士，柏林，都是工程隊中人嗎，而白隊方面，卻有尼士蔑，霍近拿，文路，富林明，班拿備，都是士葛隊人物，照一個對一個的比較，都是士葛比輸工程人物的多，如果他們眞的對壘起來，我敢肯定工程必勝，然而士葛隊在本屆賽會中，也竟能乘南華人手不齊的第一場聯賽會，倖得了倆一球之利，和星島全力打起來，會以二對二打回和局，到最後四分鐘才再輸一球，而以二對三之比敗下，此外還有五對三勝光華，三對一勝警察，及五對五迫和海軍之力，叨比他更好的工程，那有不穩得錦標之理，說到此點，我惟有爲華人乙組嘆一口氣，而不復敢於冀望華人在本屆能在乙組有爲，不過，華人乙隊也不乏甲組好手，如果能用人事栽培，爲力也可埒甲組的，努力吧，我華人乙組中人，雖然希望少，仍不應灰進取之心呢，在賽事完畢後，我曾問陸軍體育部當事人，是不是要即日遴選代表，據說幷不然，還得侯候長官選擇，不過據被所知，則正選似大致已內定，守門員是莫士咸，其他由右至左，後衛是菲殊駕打和符利沙，中衛是班拿備，畢禮地和威健臣，前鋒是金馬，皮亞臣，霍士，梳氏和基路萊，我聽得此言，不禁心裏想，如果正選已內定，又何苦來個遴員試賽把戲，說有是有，不過幷不如昨日的辦法，而是選出一隊理想的隊，約爲勁旅，下星期不定要約賽海軍云。

## 本週足球比賽秩序

十一月廿三日（星期六） 下午四時一刻

**甲聯賽**
星島會對警察會……香港會場
士葛隊對米杜息……掃桿埔場
南華會對海軍隊……加路連山
九龍會對香港會……九龍會場
光華會對聖若瑟……界限街場

下午二時三刻

**乙聯賽**
星島會對軍糧隊……香港會場
士葛隊對米杜息……掃桿埔場
南華會對工程隊……加路連山
九龍會對香港會……九龍會場
卅營炮兵對警察會……聖若瑟場
光華會對軍需隊……界限街場

下午四時一刻
傑志會對海軍隊……聖若瑟場

下午二時三刻

**丙聯賽**
廿營炮兵對飛機隊……漆咸道場
工程隊對七營砲兵……陸軍球場

下午四時一刻
廿四營砲兵對卅五營炮兵……漆咸道場

十一月廿四日（星期日） 下午三時三刻

**督憲盃**
協會華聯對總會西聯……加路連山

下午二時三刻

**丙聯賽**
十二營炮兵對國際隊……掃桿埔場

下午四時一刻
蜆殼隊對俄僑會……漆咸道場
卅六營砲兵對軍醫隊……掃桿埔場
軍糧隊對打旗隊……陸軍球場

## 下週足球比賽秩序

十一月三十日（星期六） 下午四時一刻

**甲聯賽**
警察會對米杜息……界限街場
九龍會對士葛隊……九龍會場
香港會對星島會……香港會場

下午二時三刻

**乙聯賽**
米杜息對工程隊……界限街場
九龍會對軍需隊……九龍會場
香港會對南華會……香港會場
士葛隊對軍糧隊……陸軍球場

下午四時一刻
卅營炮兵對光華會……陸軍球場

下午二時三刻

**丙聯賽**
國際隊對卅六營炮兵……聖若瑟場
廿營砲兵對軍糧隊……漆咸道場

下午四時一刻
廿四營炮兵對工程隊……聖若瑟場

十二月一日（星期日） 下午四時

**甲聯賽**
光華會對南華會……界限街場
聖若瑟對東方會……加路連山

下午二時半

**乙聯賽**
警察會對海軍隊……界限街場
星島會對傑志會……加路連山

下午二時半

**丙聯賽**
俄僑會對打旗隊……漆咸道場
七營砲兵對卅五營砲兵……掃桿埔場

下午四時
飛機隊對十二營炮兵……漆咸道場
軍醫隊對蜆殼隊……掃桿埔場

# 昨迫和北魏混旅

## 楊水益復現色身當左翼
## 本週末或出陣助攻警察

蝦兵蟹將　小香

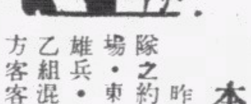

昨日北魏足球隊，爲練習起見，特承海軍隊之約，於下午四時半，作友誼比賽於海軍球場，東海老龍爲測驗實力，準備本週末戰西蜀雄兵，幾用全力上陣，北魏軍志在練球，用甲乙組混合隊伍上場，實力仍屬不弱，結果，雙方客客氣氣，以一比一之數，和局終場。

海軍隊因爲戰北魏大軍，而且聽得楊水益初出陣，特收以爲必會有球迷觀戰，但是球迷識貨，早知友誼賽裏，必不會有緊張演出，於是四座寥寥，蝦兵蟹將枉用心機，實在究不若大開方便之門，讓場裏熱鬧熱鬧。

昨日戰來，海軍隊雖然是以一比一和，但是在演出上言，是較優於魏兵，在中場地段，大多數時間是在海軍控制下，守衛力的堅强，是魏兵所不及，前鋒由短傳推進的迅速處，也非北魏兵所可比擬，五鋒進攻，恍如排山倒海，最大的缺點，仍是老毛病，前鋒乏射門之將，推進有方法，但是一到禁地射球區域內，便常常將皮球射得無影無蹤，替人家解圍，如果海軍是練得一腳射門腳頭，北魏昨日最少負三球以上。

魏兵昨日演出，未達到平日水準，在上半時，中衛線的軟弱，無可諱言，在中場爭奪，總是被人棋先一著，麥紹漢已非當年丰度，支持整個防禦線的，是賴侯榕生作擎天一柱，侯子在後方包抄，一身而兼顧三路，鋒畢現，前鋒線中，郭英祺是一個最危險的人物，北華須助守，士譚沒有多大用處，兩輔供應不靈，英祺固然要自已找出路，兩翼也得不到機會表演，而且在較少的攻勢中，也是往中路推進的時候居多，迂迴盤旋，這當然是予有高速度的海軍守將所截擊。

下半時魏兵易陣，榕生將位置移右，彥贊作左衛，中衛線只劉國釗仍舊，左方譚振輝替出劉天申，右方用宋靈聖補上，前鋒只用羅斗文易出區士譚，餘四將仍如上半時，陣勢經改易後，實力較强，中衛線力量比前爲佳，宋靈聖作助攻式的前衛，在起初，攻勢無疑地是較盛，但不久，海軍便乘著靈聖出擊，用傍敲側擊的方法，採兩翼進攻，攻勢依然如上半時，魏兵能够保持不敗，實屬幸運。

個人的表演，後衛侯榕生最出色，前鋒英祺最佳，水益復出，球技如何，惹人注意，但是昨日未有若何機會表演，惟是魏兵勝回一球的功勞，卽是水益傳中之功，水益在這一下的表演中，其速捷美妙處，依稀似去年雄風，經昨日試驗，本週末魏兵對衛鋒車時，水益或會上陣效力，昨日兩陣如下，

△星島會上半時陣勢
余耀德
麥紹漢 侯榕生
劉天申 黎國釗 梁彥贊
楊水益 葉北華 郭英祺 區士譚 鄧廣森

△星島會下半時陣勢
余耀德
侯榕生 梁彥贊
譚振輝 黎國釗 宋靈聖
楊水益 葉北華 郭英祺 羅斗文 鄧廣森

△海軍隊
羅便臣
奧力根 必烈
路地士 夏煞 韓尼威路
般吾 麼勞 軒地 獵披氏 飛鵬地

四時半開戰，洋水兵先攻，蝦兵蟹將蜂湧而來，飛鵬氏沿邊而走，大腳傳中，般吾伏在門前，一頭頂去，幸落耀德懷內，水兵後浪推前浪，一波未平，一波又起，這邊廂，榕生拒退來師，那邊廂磨勞已閃進陣內，紹漢回師不及，軒地接應，斜射進網，東海老龍先奪得實貝，一比〇。

水兵仍不竭進攻，北魏陣內無風三尺浪，水兵在場佔盡優勢，一次，北華傳士譚，士譚立卽傳中，英祺施絕技，將皮球平空挑過夏煞頭上，急馳入陣，可奈必烈迎擊及時，英祺依然一無所得，般吾得機傳中，飛鵬氏用頭攻，耀德接個正著，水兵雖屢取攻勢，但是射門乏術，未有所獲。

魏兵努力反襲，一次區士譚得射門良機，但在門前略一遲疑，便被奧力根捷足掠去，最後，北華在中場奪得皮球，一腳便向邊陲的楊水益送去，水益賣弄技巧，用疾捷的腳法盤過必烈傳中，北華趕到，平空一腳便向門射去，羅便臣撲下時，皮球早已進網，魏兵乃造成一比一平均局勢，然後完上半場，易陣後魏兵易將入陣，實力增强，靈聖輸送，阿蟹射門，打不中的，魏兵苦攻一陣，仍未得逞，不提防水兵反攻，般吾乘虛而入，在人叢中舉足射門，幸未中靶，軒地遠射，被耀德沒收，魏兵又策動反攻，英祺人小胆大，單騎闖營，水[illegible]，三將力拒，前後包抄，[illegible]英祺去路，此後，[illegible]場成拉鋸戰，[illegible]方軍師謀勝心切，一次，[illegible]與英祺易位，廣森以一記美妙直綫球送英祺入陣，看看必得手，但英祺操之過急，竟射出界，再後，靈聖又與斗文易位，依舊一無建樹，握手言和而散。

# 足球疑難問答

（廿二）　球場舊侶

—第二十期疑問及答案—

「問一」如照上圖情形，B將球傳與A，B自知在越位之處，雖被球觸及其身，亦不作射門之舉動，仍迄立如故，則球證應判其人爲犯越位之例否？

「答案」當然應判其人越位，照例，B既立近球門，已有影響守門員心理之可能，則雖無賽球之舉動，亦應判爲已犯越位例，前已言之，何況球更觸近其身，已無異於有賽球舉動乎，正因其如是，作球證者又應以常理爲之解決，譬如B立在其處而竟因其無賽球舉動而任之，幷不及時判定其爲越位，則在A傳球與之，球觸其身，而反彈入於門內，則又如何，豈竟判該球作入門得利算耶，是又惡乎可，所以球證如遇越位立近對方球門之人，無論當時有無賽球舉動，亦宜卽判爲越位，不應俟有球觸及其人，或其人有比賽舉動而後判其爲已犯越位例也。

「問二」如在下半時再開賽時，兩隊中有一隊只得球員八人，則球證應有何種措施？

「答案」應將事記起，事後報知主管機關，但仍任其繼續賽畢全場，不宜自行停止其當時比賽權。

按大足球定例，有不足九人不能與賽一條，年前英國南方丙組足球聯賽會，曾有一隊會犯此例而被判罰鍰廿五鎊，更受嚴重之警告者。

「問三」下半場再開賽時，如由兩隊同意不易陣而開賽，證球是否應任隨其便？

「答案」不能徇情任便，因球例規定休息後，必須互易陣地而後開賽者，球證有維持球例尊嚴之責任也。

「問四」一球員能否在兩隊中均無一球員會觸球之情況下，接連射入兩球？

「答案」在特別情形下，曾有過此種奇績，當時有某隊之正前鋒，一路盤球，閃過對賽諸守衛者而射入空門，在球已入門後，尚未再開賽，半場休息之號已鳴，及至下半時再賽，射球之正前鋒，適輪及開中央球，其時彼幷不將球輕撥與別人，竟覓隊將球輕踢向前，其同隊之右內鋒立卽隨球進攻，一路未常追及，及至人球俱已進入對方禁衛界時，對方之後衛竟放過來球，而向該隨球深入之右內鋒衝去，因此被罰十二碼球，罰球又由上半時射門後，下半時主開中央球之正前鋒主踢，一蹴入門，門將亦未觸及所射球，於是該正前鋒遂造成未有任何人觸及皮球而已由彼一人連射入兩球之紀錄，但此是特殊湊巧之事，除此以外，一人實再無法在未有別人觸球之情形下，而能連射兩球之可能也。

「問五」當踢角球時，主踢者以爲其處小旗有礙其動作，能否將旗拔去而後踢球？

「答案」不能。

—廿一期疑問—

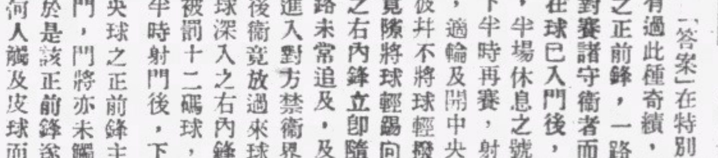

「問一」照上圖形勢，B直接射球入門內，A但在射球時，A曾趨向射球之路，去如箭形所表示，則該球應作攻方得勝算否？

「問二」如甲方在近乙方底線處擲出界球，其時乙方守衛者俱比擲球者離底線略遠，當其擲球入界時，甲方另一員得球，立交還與擲球者，而球證鳴號判擲球者爲越位，該球證之措施合否？

「問三」半場休息時間應以若干分鐘爲合？

「問四」在判十二碼罰球時，各球員俱已照例應立於合法之位置上，但其中有一守衛方人物，竟故意立在門柱之右三碼外之底線上，球證可許在此形勢下下令踢球否？

「問五」有一球員，於被判離場後，問曰可另到別處，爲別一隊效力否？

# 華雄會挫岷甸奴

## 中美籃球賽
## 成績四十八比卅二

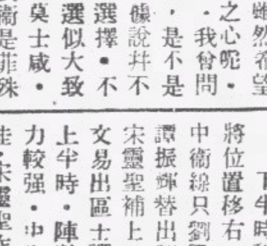

昨晚中青健身室又有一幕中美籃球賽，由華雄對美艦岷甸奴，美艦鑒於三敗之辱，冀圖于最後一逞，特配足人馬臨陣，兩軍接觸，爭衡頗烈，陳耀寧，吳年，先後開弓，施漢，曲其，亦分頭進襲，節節勝利，方志雄，鄭煜棠防綫，迭爲攻破，上半時美艦先以十九比十六佔上風，其後鄧復漢加入戰團，師行所至，頻傳捷報，美艦以華雄陣勢加强，生力軍亦開到應援，威路臣雖邁力前進，但生力軍未臻合作，且射籃乏術，此後華雄羣策羣力，籃下突擊，美艦防綫迭呈崩潰，局終時，仍以三十二比四十八遭敗，戰績如下，

（岷甸奴）

| | 射 | 罰 | 犯 | 分 |
|---|---|---|---|---|
| 曲其 | 二 | 〇 | 一 | 四 |
| 衣允臣 | 二 | 一 | 〇 | 五 |
| 施漢 | 五 | 〇 | 一 | 十 |
| 士地路 | 〇 | 〇 | 〇 | 〇 |
| 夏士北 | 〇 | 〇 | 〇 | 〇 |
| 威路臣 | 五 | 三 | 一 | 十三 |
| 活士 | 〇 | 〇 | 〇 | 〇 |
| 太那 | 〇 | 〇 | 一 | 〇 |
| 皮路 | 〇 | 〇 | 〇 | 〇 |

總分卅二

（華雄）

| | 射 | 罰 | 犯 | 分 |
|---|---|---|---|---|
| 吳年 | 六 | 一 | 〇 | 十三 |
| 司徒英 | 一 | 〇 | 〇 | 二 |
| 陳耀寧 | 五 | 〇 | 〇 | 十 |
| 張耀森 | 一 | 〇 | 〇 | 二 |
| 鄧復漢 | 九 | 〇 | 〇 | 十八 |
| 鄭煜棠 | 〇 | 〇 | 三 | 〇 |
| 方志雄 | 一 | 一 | 一 | 三 |

總分四十八

## 公開女籃球 舉辦有期

定下月一日開始報名

一年一度之公開女子籃球賽，現聯會以舉辦之期將屆，定于下月一日開始報名，至十五日截止，關于章程細則已在修改中，日內可正式公佈云。

# 南華決派員與賽

督憲杯賽

本月廿四日督憲杯球賽，華聯陣容，昨經露佈，查其中數名屬南華旗下球員，屆時出賽與否，當爲球迷所關心，記者特走謁南華體育會主席顏成坤氏，叩詢一切，關于督憲杯球賽一事，據如下，茲承顏氏發表意見如下，協會足球部主任，兼本會委員陳漢明君，主任梁焯鑾君到，請列席遴選隊員會議，但本會已非協會會員，自未便列席其遴選會，惟現在既有選得本會球員參與比賽，則本會爲華人體面計，同時協會組織之改善問題，現正由王博士正廷出而排解，在進行調整期間，故本會雖非協會會員，自亦樂予遣派隊員與賽，以期共局爭取華人勝利云。

# 以乙組賽和無畏

## 南華征澳初戰

澳門架厘

### 曾仲雲昨日始兼程赴澳
### 第一戰李四亦未有上場

南華會遣派甲乙組混合足球隊遠征澳門，於前晨首程，事已詳誌前報，茲查該隊有曾仲雲一名，前日因有事未嘗隨隊前往，至昨日始請假赴會，昨根據特約員「澳門架厘」來函稱，南華大軍於十九日午已抵澳門，初雖云備賽兩場，但到澳後，因澳中力挽其賽三場，而後返港，故茲又定共賽三場，多留一日而後遄旆，計星期二日賽上屆澳門足球聯賽盟主無畏隊，星期三賽澳警察，星期四（今日）則賽全澳選手，前日下午五時賽無畏，南華多以乙組人物上陣，怪腳李四亦篩作壁上觀，三日賽事結果，上半時一對一，下半時全場二對二，上半時南華由鄭文治先開紀錄，後由無畏謝華生攀回一隻，下半時，梁炳坤錦上添花，再爲南華多勝一球，其後球證忽指謝洪犯手球，判罰十二碼罰球，由謝華生射入，遂成二對二之比，平分秋色而散。

尚有體育新聞轉入第三版

# 經濟版

## 外匯牌價無更　美匯續趨淡英匯寂寞　申匯穩華商買胃不暢　是日統計銀行沽出祇一十七萬元

**市況**　昨日本港銀行外匯市開倉，各匯掛牌價一致無更動，開倉後，市況過程仍沉靜，美匯市價繼續趨淡，投機家甚有沽出，故期貨較鬆，申匯市穩定，華商買胃不暢，銀行成交不多，是日統計華商共進入一十七萬元，渣打銀行買入叻幣三千元（價五四．八七五），滙豐銀行買入美電四萬元（價二三．六八七五），又買入明年元月期貨三萬元（價二三．七五），華僑銀行買入美匯二萬元（價二三．六八七五），又告羅士打，英對美價為四〇二五，美對英，價為四〇三七五，又據倫敦生銀市報告，近期一式，即二三一八七五，遠期一式，即二三二五。

### 國叫 昨日市 較前市

茲將昨各匯牌價分錄於左

| 匯別 | 昨日市 | 較前市 |
|---|---|---|
| 英匯 | 一〇二．八七五〇〇 | 無變更 |
| 美匯 | 二三．一二五〇〇 | 仝上 |
| 澳匯 | 一〇六．五〇〇〇〇 | 仝上 |
| 官匯 | 一〇〇．五〇〇〇〇 | 仝上 |
| 暹匯 | 一四九．五〇〇〇〇 | 仝上 |
| 叻匯 | 五二．七五〇〇〇 | 仝上 |
| 呷匯 | 八二．五〇〇〇〇 | 仝上 |
| 荷匯 | 四三．二五〇〇〇 | 仝上 |
| 呂匯 | 四六．二五〇〇〇 | 仝上 |
| 瑞匯 | 九八．五〇〇〇〇 | 仝上 |
| 申匯 | 三九．〇〇〇〇〇 | 仝上 |

**英匯**　開倉後，市道〇〇，收市一式，銀行買入通大司令單價為一〇三．五六二五，滙豐銀行票價為一〇三．五六二五，渣打銀行票價為一〇三．三七五，過程甚沉寂，銀行整日無成交，而買賣價則仍無變，近期售價為一〇二．九六八七五，現貨入價為一〇三．〇

**美匯**　開倉後，市情復趨淡，投機家甚有沽出，故遠期貨價更形鬆動，查銀行初售有貨價為二三．五六二五，入價為二三．六二五，嗣後銀行有買入，價為二三．六八七五，又成明年元月份期貨價為二三．七五，迨至收市時，售價為二三．六二五，入價為二三．七五，銀行買入通天金單價為二四．〇〇。

**申匯**　開倉後，市況甚穩定，銀行極少成盆，華商竟日只進十餘萬，查銀行初售價為三九七，略步鬆為三九八，上午收市時，微回緊為三九．七五，午後按價三九七，交易所成什電一十二萬元，三九九，華僑銀行沽出五萬元，三九七五，南業銀行沽出一十二萬元，三九八。

## 昨股票市情仍穩　買盆濃旺計成盆有五家

（本報專訪）昨日據本港各股票市況，計成盆者有滙豐銀行，電車公司，香港電燈，九龍貨倉，黃浦船澳等六家，市情仍趨穩定，買盆亦旺，茲將昨日各股票盆分錄如下：

| 票名 | 每股價目 |
|---|---|
| **成盆** | |
| 滙豐銀行 | 一二七五．〇〇 |
| 電車公司 | 一六．五〇 |
| 香港電燈 | 三八．〇〇 |
| 九龍貨倉 | 八九．五〇 |
| 黃浦船澳（舊） | 一六．五〇 |
| **賣盆** | |
| 於仁燕梳 | 四〇〇．〇〇 |
| 連卡佛 | 九．一〇 |
| 屈臣氏 | 九．八〇 |
| 政府債券 | 九五．〇〇 |
| **買盆** | |
| 東亞銀行 | 七三．〇〇 |
| 於仁燕梳 | 三九〇．〇〇 |
| 省港澳輪 | 八．〇〇 |
| 廣州冰廠 | [illegible]．五〇 |
| 青州英坭 | 一六．五〇 |
| 天星小輪 | 五七．五〇 |
| 油蔴地輪 | 二二．七五 |
| 九龍電燈（舊） | 六．九〇 |
| 香港電燈（舊） | 三七．七五 |
| 電燈公司 | 二四．〇〇 |
| 均益貨倉 | 四．六〇 |
| 置地公司 | 三一．〇〇 |
| 牛奶公司 | 一七．六〇 |
| 中華娛樂 | 六．六五 |
| 南洋烟草 | 三．二〇 |

## 四四金價步降

．美匯市續趨淡．鉅頭頗有拋出．

△四四金　昨日開市價為四十二元六毫七先，開後某鉅頭以美匯續趨淡，多量拋出，價因步降為四十二元六毫，散家隨後競沽，價續下降為四十二元五毫六先，後以市面圖利者吸入，價漸昂升為四十二元六毫八先收市，午後休息，是日公價為四十二元七毫，息價仍加二毫云。

## 國幣市情疲倦不振

．市價無起落．買賣故甚疏．

△國幣　昨早開盆價為二四〇六二五，開後大戶略有沽出，價漸下退為二四〇三七五，散家繼沽，價再下游為二四〇，人心疲倦，賣盆加多，價復跌至二三九七五，少頃某帮大戶回入，價反升為二四〇．二五，至是先以客頭圖利者，今因大戶吸進回昇，遂忍痛斬折買入，價乃略騰為二四〇三七五收市，公價二四〇，息價去八仙。

## 沙河墟米價低廉

省東郊各鄉新穀登場　下等米碌每元可糴四斤餘　攜袋挑筐往購米絡繹於途

（中華社廣州通訊）番禺沙河墟，鄰近本市東郊，事變以後，因繁榮恢復迅速，是以留易甚鉅，附成一帶農民，均視此為散集地點，邇來新穀登場，各鄉農民收割後，即將穀輾磨，挑米至此擺賣，每日均甚擠擁，因是價格蕤降，查上等絲苗白米每元可糴三斤半，中等白粘每元可糴三斤十一兩，下等米碌每元有四斤餘，是以東關一帶，多攜布袋前往糴米者，更有七八十斤者，不少攜袋挑筐往沙河墟者，絡繹於途云。

## 北江冬菰市情尚穩

（本港專訪）一年一造之北江新菰，現在正當新出之候，惟內地通訊稱，祇因交通上仍受阻碍，輸運尚屬不暢，以至新菰尚未上市，本港酒家與外埠辦庄當此渴望期中，不得不轉望其舊貨耳，因此昨日舊貨銷出，仍甚堅穩云，茲將昨日沽出花式，分列於左：

**廣裕祥**　沽出

| 貨名 | 價格 |
|---|---|
| 北江冬菰第一庄二罐 | 每担三六五．〇〇 |
| 第二庄三罐 | 每担三三八．〇〇 |
| 第三庄三罐 | 每担二八九．〇〇 |
| 第四庄二罐 | 每担二五七．〇〇 |

## 洋米市價日飛漲

來途稀疏　暹白米白碎價漲三角　白碌糯米糯碌好二角

（本報專訊）昨日下午暹「海口」號輪抵港，載來白米五百五十包，白碌二千包，糯米五百四十包，糯碎四百包，白碎三百包，即成暹白米，因各貨米途轉稀鮮，所成價格，買客胃開而搶，暹白米市價飛漲三角，白碌市亦漲二角餘，白碎更躍好三角，糯米糯碌市更好二角之譜，至安棧上發灰白粘米，市滙而黐碌穩耳，又查後暹船仍有三艘，閱有白米大宗運港，方在途中，不日即可抵步云，茲將昨日各行開出各米花式，分錄於左：

| 米別 | 數量 | 每担價格 |
|---|---|---|
| **振南行**　沽「海口」號輪 | | |
| 裕豐碌紅民生糯 | 一三五 | 一二．五七 |
| **隆興棧**　舊載 | | |
| 隆興棧藍印一號碎 | 二〇〇 | 九．一九 |
| 紅鶯白米 | 二〇〇 | 一三．五〇 |
| **乾泰隆**　又 | | |
| 和豐盛青印米 | 一〇〇 | 一〇．七九 |
| 藍地球米 | 二〇〇 | 一二．七八 |
| 新榮興利青印米 | 一一五 | 一二．四九 |
| 新合發藍印碌 | 一一五 | 一一．二六 |
| 佳合青印碌 | 二〇四 | 一〇．九四 |
| 和順紅印碌 | 二一〇 | 一〇．九七 |
| 新和美青印碌 | 一〇三 | 一〇．七九 |
| 鴻盛太青印碌 | 一〇二 | 一〇．七九 |
| 元成利青象米 | 一八七 | 一二．七七 |
| 藍印白碌 | 二二二 | 一〇．七七 |
| 隆興利烏印碌 | 三〇〇 | 一一．一七 |
| 藍印新碎 | 一六二 | 一〇．六二 |
| 藍印一號碎 | 一九五 | 九．〇二 |
| 元昌利青羊米 | 三五〇 | 一一．六九 |
| 烏印白碌 | 一五〇 | 一一．一七 |
| 藍印白碌 | 三二〇 | 一〇．七七 |
| 元豐利藍印白碌 | 一三二 | 一〇．七七 |
| 藍印一號碎 | 七〇 | 九．〇二 |
| **振南行**　棧上 | | |
| 興照棧藍印碌 | 一〇〇 | 一〇．七二 |
| 青印白碌 | 一五〇 | 一〇．九二 |
| **隆興棧**　又 | | |
| 利興棧藍印碌 | 三五〇 | 一〇．七四 |
| **振盛行**　又 | | |
| 泰興[illegible] | 二〇〇 | 八．七三 |
| **南和行**　又 | | |
| 三興青梅粘 | 三五一 | 一一．九〇 |
| 泰記紅粘 | 八〇 | 一一．九〇 |
| 紅民蔴粘 | 一一〇 | 一一．二〇 |
| 青厚花紅粘 | 一一九 | 一二．八〇 |
| 捷成紅印白碌 | 三五〇 | 九．二三 |
| **乾泰隆**　舊載 | | |
| 隆興利烏印二號碎 | 六〇 | 九．〇二 |
| 藍印二號碎 | 四三 | 八．〇二 |
| 元昌利烏印一號碎 | 六四 | 一〇．〇二 |
| 藍印二號碎 | 八〇 | 八．〇二 |
| 元豐利藍印二號碎 | 一〇 | 八．〇二 |
| 元發興藍黃線糯碌 | 一一六 | 一〇．五九 |
| **鉅發源**　沽國曆十二月份花貨 | | |
| 普通小絞米 | 二〇〇 | 一〇．七二 |

## 專載

### 日本與法印間之貿易（三）

．．譯自東洋經濟新報．．

從上列兩表看來，法印之輸出品，以農產與礦產物為大宗，概為原料物品，法印之輸入品，以製造品與消費物品為大宗，以法蘭西本國為其主要之供給者，

米與橡皮，既為法印之主要輸出品，是以當一九二九年全世界經濟不景氣之際，先之以農業恐慌，其時法印經濟，深受打擊，法國當局因之對於第三國貿易之限制，愈加嚴格，而米與橡皮，因輸出數量之減退，其價格隨而銳落，一九二九年輸出數額，為二十六億法郎，一九三〇年降為十八億法郎，一九三一年更降為十一億法郎，法印之對外貿易，常為出超，惟在一九三一年，竟有入超二億法郎之紀錄，

自從對於第三國貿易制限愈豫強化以來，一九三二年起，法印之輸入激減，遂使出超地位，得以回復，其制限之方法，以得力於法印之關稅制度為首要，法印於一九二一年以後，屢次改正關稅稅則，對於外國製品之輸入，於可能範圍內，極力排斥，至一九二九年三月，復施行新關稅法，將第三國商品之進口稅率，更愈加重，對於日本製品尤甚，蓋其新關稅法，係採用最高及最低稅率之複關稅原則，日本對於法印為無條約國，一律適用最高稅率也，迨經數次之日法折衝以後，於一九三二年五月，日本與法印間之關稅協定，漸漸成立，對於日本貨品之輸入，因得適用中間稅率乃至最低稅率，但其後對於若干種之日本貨品，又連續的將稅率提高，與協定未締結前，同樣受到難矣，

日本對法印貿易不利之情狀，可從下列第四表見之，

第四表　日本對法印貿易額（單位千圓）

| 年 | 輸出 | 輸入 | 入超 |
|---|---|---|---|
| 一九三四年 | 二．六五四 | 一〇．六二〇 | 七．九六六 |
| 一九三五年 | 四．〇二〇 | 一五．〇一〇 | 一〇．九九〇 |
| 一九三六年 | 四．六九七 | 二〇．一五一 | 一五．四五四 |
| 一九三七年 | 四．六一四 | 二七．〇一二 | 二二．三八八 |
| 一九三八年 | 三．一八二 | 二〇．三〇一 | 一七．一一九 |
| 一九三九年 | 一．九八一 | 二六．六五一 | 二四．六七〇 |

法印輸入日本之數額，年年膨脹，但日本輸往法印之數額，則自一九三七年起，趨於萎縮之一途，以去年之貿易品言之，法印輸入日本者，有煤與礦物類各一千三四百萬圓，玉蜀黍八百萬圓，食鹽，生橡皮，金屬，各一百五十萬圓左右，而日本輸往法印之貨品，殆等於零，其號稱為主要之棉與絲織物，因比例制度之關係，為值不過九萬圓而已，

（四）日與法印貿易之前途

日本因之思用經濟緊密化之辦法，以擴展與法印間將來之貿易，並乘機參加法印各種產業之新開發事項，於是乘法蘭西本國在歐戰失利之際，實行其南進法印之政策，

第五表　日本與法印間重要貿易品（單位千圓）

| 品名 | 一九三八年 | 一九三九年 |
|---|---|---|
| **日本運往法印** | | |
| 生藥類 | 二五六 | 二〇六 |
| 化學藥品 | 一〇三 | 一七三 |
| 染顏塗料 | 四七八 | 一三八 |
| 生綿 | 七〇五 | 一八一 |
| 棉及絲織物 | 二二八 | 八九 |
| 煤 | 二三四 | 二八二 |
| 陶磁器 | 一二七 | 一三七 |
| 金屬製品 | 九八 | 九八 |
| 機械車輛 | 一七〇 | 一〇七 |
| 箱用板 | 三七三 | 二九三 |
| **法印輸入日本** | | |
| 玉蜀黍 | 一．二九五 | 七．九三七 |
| 食鹽 | 一．五四八 | 一．四八九 |
| 生橡皮 | 一．三六四 | 四〇五 |
| 松脂 | 一七一 | 一〇三 |
| 漆 | 一．三三三 | 九八〇 |
| 煤 | 一二．一〇七 | 一三．四〇〇 |
| 礦物類 | 一二．六二七 | 一四．一六一 |
| 金屬類 | 一．八四四 | 一．六八四 |

在法印之投資，除土著資本以外，大部分為法蘭西本國之資金，其實際數額，在四十億法郎以上，而每年流還法本國之資金，年見增多，約在十二億五千萬法郎左右，是以法蘭西本國，在法印擁有莫大之權益，但法印產業之發展，因之受著阻害，法國之投資，以礦業與橡皮業為中心，歐戰未起以前，法印產業貿易，殆為法國所獨占，自法國戰事擾散以後，法印之二百億法郎之土著資本，漸次抬頭，在各產業中，逐步強固其基礎，而其對於日本與遠東各地之貿易關係，因歐洲航路之阻隔，亦必漸可密切，並於此其貿易上[illegible]矣，日本現在希望與法印談判，對於日本貨品之輸入法印，關於方面，應無差別待遇，其尤重者，須以客觀的立場，予以考慮，其所要求進兵法印繼續，並約認可等關係者，命意即在於是耳，（完）

## 發展手工業　南昌設簡易工廠　織造布疋試製草袋

（南昌通訊）南昌市府籌備處，為救濟失業平民，發展手工生產，特成立平民簡易工廠，各情曾誌前報，茲悉該廠原定作業計劃，係分三期逐漸擴充，現第一期，紡織部，洗染部，已著手實施，關於紡織部，已設置木機織機共十六架，織製各種布疋，由該廠選定，織布精工五名，從事紡製，出品優良，並聞該場除紡織洗染兩部外，並招集男女工人三十名，教授製織草袋技術，此項草袋與麻袋功用相同，成本低廉，一俟試辦成功，即從事大規模出產云，統制專員宣稱，

## 港存米糧足供一年

據糧食統制專員史傑頓稱，本港自實行二期儲糧計劃後，所存米石極豐，雖外米完全斷絕運港，亦足供一年以上之需，當不因越米少到而發生恐慌，史氏並指出本港仍繼續准米出口，但較前減少約三份之一，蓋准出口米石，仍以入口數額為比對標準，並相信禁米出口法令，在短期內不致頒行云，

## 星港商輪　共計二十艘

．．英政府徵用．．

昨據外訊，[illegible]

## 泗水生油步步趨昇

．．坊子生油則定性．．

（本報專訪）本港生油市情，昨據各場報告，泗水一期貨，昨仍大量沽出，其所成價格，步步趨昇，蓋以港中存底稀疏，而來量又非難厚，故市勢堅挺異常，至於坊子生油，乃屬中佳之貨為多，尚稱定體云，茲將昨沽各油花式，分錄於左：

**聚德隆**　沽出船花

| 貨名 | 數量 | 價格 |
|---|---|---|
| THT嘜泗水油 | 二三〇罐 | 每担成價三二．八〇 |
| ○TTT嘜泗水油 | 五五〇罐 | 每担成價三三．〇〇 |

**利源長**　沽出

| 貨名 | 數量 | 價格 |
|---|---|---|
| 坊子生油 | 一〇〇簍 | 每担成價二八．六〇 |

## 昨滬外匯市況靜寂

＝匯價竟日無變　銀行未見成交＝

△滬市　昨日滬市外匯市況，甚為靜寂，各投機家以市道呆滯，多不動手，故滙價竟日無變更，銀行毫無成盆，收市仍穩靜，英匯現貨售為三便士七五，美匯現貨售價為五三九〇六二五，兩匯均無變更云

## 昨晨澳輪來港載來蔬菜數量最多

．．價格較前低廉．．

中澳交通恢復之後，港澳與內地來往貨物，本可恢復以前繁盛，惟因水路盜賊猖獗，客貨兩運，為之影響，封鎖時期，幾無差別，日前內地商民，鑑於此種形勢，乃改用貨車，由陸路輸出，故近日該路來往貨物，特別擁擠，其中尤以魚菜為最大宗，因來源突增，供過於求，而澳門政府禁止出口令，因此影響，乃將之撤銷，是以昨晨由澳來港各輪，運到白菜芥菜等約二百餘籮，此為數月來運港蔬菜最大數量，同時本港最近又得天津，汕頭，運來黃芽白數百籮之多，故調來本港菜價較前已略低廉云。

## 海外經濟行市

### 英國外匯行市（十一月二十日倫敦電）

| 國別 | 十八日 | 十九日 |
|---|---|---|
| 瑞典 | 一六．九〇 | 一六．九〇 |
| 瑞士 | 一七．三五 | 一七．三五 |
| 西班牙 | 三七．二〇 | 三七．二〇 |
| 意大利 | 無盤 | 無盤 |
| 美國 | 四．〇五 | 四．〇五 |
| 法國 | 無盤 | 無盤 |
| 日本 | 一四．二九 | 一四．二五 |

### 美國外匯行市（十一月二十日紐約電）

| 國別 | 十八日 | 十九日 |
|---|---|---|
| 荷蘭 | 無盤 | 無盤 |
| 暹羅 | 三七．五五 | 三七．五五 |
| 瑞士 | 二三．二一五 | 二三．二一五 |
| 比利時 | 無盤 | 無盤 |
| 印度 | 三〇．三二 | 三〇．三二 |
| 香港 | 二三．七〇 | 二三．六七 |
| 爪哇 | 五三．二九 | 五三．一九 |
| 英國 | 四．〇四 | 四．〇三又四分三 |
| 西班牙 | 九．二五 | 九．二五 |
| 墨西哥 | 二〇．七五 | 二〇．七五 |
| 意大利 | 五．〇五 | 五．〇五 |
| 加拿大 | 八七．又八分一 | 八七又二分一 |
| 法國 | 無盤 | 無盤 |
| 中國 | 六．〇七 | 六．〇七 |
| 瑞典 | 二三．八六 | 二三．八六五 |
| 日本 | 二三．四六 | 二三．四六 |

## 金融行市

### 海外金銀市

| 種類 | 價格 |
|---|---|
| 倫敦金價 | 八鎊八司令 |
| 倫敦銀價（近期） | 二三．一八七五 |
| 倫敦銀價（遠期） | 二三．二五 |
| 紐約金價 | 三五．〇〇 |
| 紐約銀價 | 三四．七五 |
| 孟買銀價 | 二三．一八七五 |
| | 二三．二五 |

### 海外互匯

| 種類 | 價格 |
|---|---|
| 英對美 | 四〇．二五 |
| 美對英 | 四〇．三七五 |
| 英滬近期 | 三便七五 |
| 美滬近期 | 五元九〇六二五 |

### 海外匯市

| 種類 | 電報價 |
|---|---|
| 英匯 | 一〇二．八七五 |
| 美匯 | 二三．一二五 |
| 瑞匯 | 九八．五〇〇 |
| 荷匯 | 四三．二五〇 |
| 呷匯 | 八二．五〇〇 |
| 呂匯 | 四六．二五〇 |
| 官匯 | 一〇〇．五〇〇 |
| 暹匯 | 一四九．五〇〇 |
| 澳匯 | 一〇六．五〇〇 |
| 叻匯 | 五二．七五〇 |
| 申匯 | 三九．〇〇〇 |

### 中外硬幣（仲港幣元單位）

| 種類 | 價格 |
|---|---|
| 抄市四四金 | 四二．六八 |
| 八九大金 | 一三七．四〇 |
| 二一英金 | 三三．三五 |
| 二一呷金 | 三三．二五 |
| 二一印金 | 三三．八〇 |
| 一七法金 | 二五．四五 |
| 舊節一一金 | 一八．五〇 |
| 一⊙五英金 | 三三．七〇 |
| 中央大元 | ．九五 |
| 港大元 | 平換 |
| 邊大元 | ．九七 |
| 墟大元 | ．九四 |
| 印英大元 | ．九五 |
| 印龍大元 | ．九四 |
| 龍銀毫 | ．八三 |
| 新雙毫 | 三〇〇．〇〇 |
| 舊雙毫 | 三三〇．〇〇 |
| 港單毫 | （千）加二毫 |
| 港五仙 | （千）加十三毫 |
| 港仙士 | ．〇九九五元 |

### 中外紙幣

| 種類 | 價格 |
|---|---|
| 正鎊紙 | 一二．五〇 |
| 什鎊紙 | 一〇．六〇 |
| 花旗紙 | 四．一〇 |
| 石叻紙 | 一．八三 |
| 呈架紙 | 三．四〇〇 |
| 荷蘭紙 | 二．〇五五 |
| 山打根紙 | 一．七六九 |
| 呂宋紙 | 二．〇三〇 |
| 勞比紙 | 一．一八五 |
| 暹羅紙 | 一．四一 |
| 西貢紙 | （按）．七三五 |

### 金銀首飾價

| 種類 | 價格 |
|---|---|
| 什法冷紙 | 無市 |
| 法冷單 | 無市 |
| 滙豐司令票 | 無市 |
| 渣打司令票 | 一五．四〇 |
| 萬國司令票 | 一五．五二五 |
| 荷蘭司令票 | 一五．五九 |
| 通天司令票 | 無盤 |
| 滙豐滙單司令票 | 一五．四〇 |
| 渣打滙單司令票 | 一五．三四 |
| | 一五．四六 |
| 滙豐勞比單 | 一．一七八 |
| 渣打勞比單 | 一．一七八 |
| 滙豐花旗單 | 四．一七三 |
| 萬國花旗單 | 四．一七三 |
| 大通花旗單 | 四．一七三 |
| 安達花旗單 | 無市 |
| 通天花旗單 | 四．一七三 |
| 大洋紙現貨 | 二四〇三七五 |
| 大洋紙期貨 | 二四〇三七五 |
| 什大洋紙 | 二三一 |
| 十元毫券 | ．一五 |
| 五元毫券 | ．一五〇 |
| 一元毫券 | ．一五〇 |
| 直版毫券 | ．一六二 |
| 改版毫券 | ．一五五 |
| 廣西紙（按） | ．一二〇 |
| 舊中央紙（按） | ．〇三五 |
| 金條 | 一四二．五 |
| 碎大金 | 一三八．六 |
| 信行 | 一七七．〇〇 |
| 恆盛 | 一七七．〇〇 |
| 誠信 | 一七七．〇〇 |
| 信記隆 | 一七七．〇〇 |

# 立法局今午會議 移民法案提出討論
## 各非官議員暫不發表意見

港府立法局定期今日下午二時半，在輔政司署議事廳內舉行會議，全港矚目之統制移民草案，屆時由律政司晏禮伯提出討論，因移民局業已成立，且已開始發證，故料此案必能首讀通過，聞各非官議員，今日暫不發表意見，或待下屆會議提出二讀時始詳加研究云，茲將今日議程分錄如下：

（一）輔政司史美，提請通過一九四〇年十月十七日財政委員會議之報告書。

（二）律政司晏禮伯，提請首讀下列各草案，（甲）修正一九一〇年助產師條例草案。（乙）統制居民之出入本港暨禁止不須要之移民來港，及賦與有關之各項權力之草案。（丙）修正一九三一年彩票條例草案。（丁）修正一九三〇年娛樂稅條例草案。（戊）修正一九一二年廣告條例之草案。

（三）律政司晏禮伯，提請二三讀，修正一九三七年工廠條例之草案。

是日立法局完畢，隨即舉行財政委員會議，是日議程爲追撥一九四〇年至四一年之不敷政費總數爲一百三十六萬九千八百二十六元，其中支撥東華三大善院經費三十九萬九千〇一十一元，防空總部購置醫藥費二十一萬元，電報費用五萬元，購買拿郎也公司股份券一十四萬元，警察遞解囚犯費一萬八千元，有輔印警伙食費二萬五千元等。

# 本港富豪 多已作疏散準備
## 港當局繼續進行疏散 僑胞返回內地者甚衆

港府當局，鑒於遠東時局弛張靡定，對於疏散政策並未放棄，並且按照現實環境，將原定步驟修正，是以英人屢請撤回疏散婦孺迄未獲准，且由英理藩院電令港府施行國防法案，嚴厲限制外人入境，但該國防法規，不適用於華人，在新移民例未完成立法案程序之前，華人仍可無須持有護照證件等進口，以防已疏散之英籍婦孺返港，或新從外地來港，以便疏散步驟修正後，始行公佈施行，溯自羅斯福總選連任後，歐洲戰局，亦漸次轉好，對于遠東時局，一般居民多抱樂觀，但經當局再三曉諭後，亦知本港尚未渡過嚴重關頭，不無居安思危之意，故在近三月來，已有不少歸僑接踵於途，但與港九全部人口比較，則僅佔百份之二三，故未見有顯著之疏減，至於富豪寓公之流，不爲生活問題牽纏，多已疏散動向，以現局觀測，則南洋，菲島，中歐，南美一帶，均不甚可靠，堪稱世外桃源者，惟美國而已，故有在港生長之富豪多人，早已設盡各種方法，以備臨時前往美國避難，並多躉存美鈔，據諸銀行保險箱內，據某富商語人云，此種方法，至屬安全，亦有一部富豪，已將現鈔套買美匯後，經萬分困難之手續，將美金匯往美國儲存，惟是具備此種能力者，究屬萬中無一，是以中產以上者，多數準備挈眷回國，至於本港當局舉辦之各國婦孺登記，今日係登記第四天，但華籍婦孺前往登記者，寥寥無幾，據一般居民表示，若輩所以遲疑者，胥因未能明瞭疏散步驟，緊急之際，登記婦孺，究竟疏散何處，若依疏散後，將靠何人供給，將來返港時，是否還要領取移民證，記者聆訊後，曾以此數問題請求各關係方面解答，使居民有所明瞭，惟各關係負責人，對此仍未有確切之答覆，又據關係方面消息，此次華人四代表所發表華僑婦孺疏散登記之通告書，係四代表秉承政府意旨轉告各華僑，並未有其他意思也。

# 紏黨行刦 難逃法網

男子（一）羅禮，（二）羅瑞，昨日被解控於高等法院刑名庭，謂彼等犯糾黨行刦罪，政府大律師李勞士主控，首被告認罪，次被告否認有罪，案由副按察司威廉士提審，陪審員爲蘇沙（首席），羅拔士勿夫周，陳乾芳，梁錫洪，遮士打洪，保羅西，告馬朱七人，據李大律師對官稱，「事主曾來彼與其妻子同居一未編門牌之小屋，去月廿三日晨二時半，前門被人推毀，四大漢蜂湧入屋，其中一人持鎗，匪徒遂入尾房將會來指嚇，將其褲脫去，并搜去身上現款廿元六毫四仙，其他匪徒則入會妻之房，刦去會妻金耳環一對，金約指一只，港幣一百廿三元，國幣四百八十元，匪徒得手後，奔往長沙灣一艇上，全艇騷動，各匪徒于是又奔往一木園，該園看更人多名，聞聲分頭追捕，當匪徒欲攀過深水埔兵房之兵房時，即被拘捕，落案時，次被告供謂我有份去，但未有入屋，偷去何物余不得而知，說畢，由會來作供，「日前余出賣一小屋時，次被告曾謂有人欲出欵購買，及期，余將屋轉賣與別人，買主付欵後之夕，即發生刧案云」，審訊結果，各陪審員一致謂次被告有罪，官聆畢，判已認罪之首被告入苦工監兩年，并笞皮鞭六藤，次被告因身體不能抵受笞刑，僅入苦工監兩年。

# 藉繳學費行騙 詳梟定讞

寡婦郭芳（卅六歲）婦人梁英（廿七歲），及其夫麥冠勝（廿九歲）三人，前被控藉繳學費騙財一案，昨午二時卅分四次由九龍巡理府麥司審訊，（甲）謂第一，二被告，于十月廿五日犯行使僞冒渣打銀行之一百元紙幣一張罪，（乙）謂第一，二，三，被告犯懷藏僞冒渣打銀行一百元紙幣一張罪，（丙）謂第一，二，三，被告犯以百元僞紙幣一張，向美爾頓學校之馬時繳交學費三十元，騙取七十元罪，（丁）謂第一，三被告于九月十四日，犯到福華街某號二樓，行使僞冒有利銀行之五十元紙幣一張罪，（戊）謂一，二被告在十月廿一日到彌敦道一八二號四樓行使僞有利銀行五十元紙幣一張罪，共五欵，案由華探菲沙主控，第二三被告延韓潤桑律師辯護，開堂後，由通事馬世蓮陳述將各人落案經過後，韓律師復起立爲二三被告辯護畢，至五時餘，官諭所控第二三被告之第二欵懷藏百元僞幣罪註銷，并將案詳梟定讞，准第三被告繳保五百元候訊。

# 山草被焚
## 摩星嶺

昨日下午一時四十分鐘，摩星嶺火焚山草，火勢頗烈，後由發覺者糾集數十人，以樹皮將火撲滅，結果焚去面積長約一百碼，闊約五十碼云。

# 時症報告
## 過去一週間

據本月十六日統計，過去一週間，本港發生時症共二百五十五宗，死者一百六十二宗，計霍亂七宗，天花痘一宗死，白喉十宗，死二宗，腸熱十五宗，腦膜炎二宗死，痢症三十四宗，死廿一宗，肺癆一百七十八宗，死一百廿三宗，本年內霍亂症數達九百一十五宗，外來者二十七宗，死者六百一十宗。

# 茶客跳樓
## 日南茶樓

昨日下午三時廿分鐘，大道中三百卅六號日南茶樓四樓，一茶客跳樓自殺，當堂跌至重傷，後由十字車將之舁入瑪利醫院施救，入院未幾，即因傷斃命，查死者年約卅五歲，當日身穿灰布衫黑布褲，狀類苦力云。

# 昨晨大道中 發生火警

昨晨二時四十分鐘，大道中卅九號A二樓，那麼理髮店，發生火警，查該處地下，爲恒安象牙及李怡興玉器舖，即左便舖面爲恒安，右便舖面爲李怡興，查起火之那麼理髮店，地面向鋪板，最近該店裝飾舖面陳設，特改舖新式膠地板，以壯觀瞻，但爲不阻碍其店中營業計，故在夜間開工修理，詎料工人在廚房煑膠之際，不知如何失慎，竟將煑膠之盆燒去，一時火光熊熊，附近居民以爲火警，而消防局亦派機車前往施救，但旋即撲滅，損失甚微云。

# 徵募保衛團積極進行 章程將分發
## 希望各街團隊早日成立

華商總會自受當局之委托，代爲徵募各街道保衛團員，商會即集會決定，委托各街道名流，負責辦理，其中獲得斐然成績者，固有不少，但全無效果，或成績欠佳者亦正多，考其原因，無非因徵募詳章，尚未規定，居民商戶，對於應徵手續，以及待遇退休等，皆未明瞭，皆存觀望，有以致之，故保衛團執委員成立後，爲推進工作，以期各街團隊能早日成立，保衛地方起見，特擬定徵募章程，不日分發各界，記者從該團書記處，取得原文，特先發表如下，「香港保衛團徵募團員章程」

（一）資格，凡年在廿歲以上，粗通文字，體力強健，向在本港有正當職業，並在其居住之本街有一定之膳宿處所，幷無不良嗜好，能遵守本團及政府一切法規，願爲地方服務，並有殷實商號保薦者，均得應募爲本團團員，（二）責任，團員在其所居之本街，有出勤站崗，巡邏守衛，協助警察維持地方治安之責，直轄於其住居或服務所在地之警署，其職責與特別警察同，但不用參加戰役，及不得參加任何政治活動，一經報名入伍，及取錄後，即須服從警察當局之指揮，（三）應募手續，有志徵募者，可即依式填就志願書正副各一份，（志願書可向本街團員報名處索取），連同本人之半身三寸照片二幀，彙繳本街團員報名處，經本團審核完竣，送由警司備案後，即作正式取錄，但甲街居民照章不得向乙街報告，否則不予取錄，有志應募者，務請特別注意，又所繳本人照片，務須依照政府所規定之尺寸及用耐久不變之紙攝晒，不可貪圖廉價攝晒即影即交之照片，否則無效，（四）入伍手續，應募人一經取錄後，即爲正式團員，以後即須隨時聽警署一切命令，如編隊，訓練，及出勤服務等，均須絕對服從警察當局之指揮，（五）編制，本團編制以街爲單位，規定每街設隊長一人，副隊長一人團員若干人，（團員名額視該街商號多寡而定，大約每有十家商號，至低限度即須派出團員一人，方敷分配），並規定團員祇須在本街服務，不用他調，團員有服務從本街隊長副隊長管理指揮之責，若遇本街有重大事故發生，當值者即須隨時報告於隊長或副隊長，請示辦法，其非當值者，亦應在可能範圍內出而協助，（六）待遇，團員由開始服務之日計，在最初之第一個第二個月，每月由政府送給伕馬費一十元，第三個月以後，若出勤一次，每人每次由政府給伕馬費五毫，（休假或非當值出勤者停給），若仍服務滿足一個月，并無休假或停值者，則仍以每月計算，照額每月給發十元，除長與副隊長由服務之日起計，一律由政府每人每月送給夫馬費一十元，直至停職或解散之日爲止，（七）服裝器械，團員經警察當局取錄編配後，即由政府給發制服乙套，制帽乙頂，警棍一枝，臂章一枚，皮帶一條，警笛一枚，以備團員出勤當值之時穿著佩戴之用，關於槍械之給領，則須俟各街團隊完全成立，所有團員受過射擊訓練之後，其成績優良者，即由政府酌予給發，各團員對於所領公物，均負有愼重保管及使用之責任，退伍時即須將所領一切公物，交回警署，（八）值勤，每一個團員規定隔日當值一次，每次規定值勤三小時，如必要時得由警察當局隨時宣佈延長其當值時間，（九）退伍，除因本團業已宣告解散，各團員均得一律退伍，或警察當局令其退伍外，團員如因故自動退伍，必須將其理由呈報於本街隊長副隊長，由本街隊長副隊長轉呈於警察當局，經核准及交代清楚後，方得解除職務，（十）撫邺，團員因公受傷或遇害，所有醫藥及撫邺各費，均由政府負責發給，其待遇與正規警察同，（十一）請假，團員因事請假，須將請假事由呈報於本街隊長副隊長，由隊長副隊長轉呈警察當局，經核准及派人接代其職務後，方得休假，（十二）附則，本章程有未盡事宜，得由本團隨時修訂之。

# 去週車輛 失事統計

據中央警署交通部，本月十六日統計，過去一週間，港九新界各處發生車輛失事案共九十二宗，結果，死四人，傷三十二人，死者一女性，十歲，三男性，一年四十，一年廿一，一年廿歲，殺人之車輛計開巴士車一，營業汽車一，貨車一，傷者中除行人二十名外，其餘俱屬乘車者，失事起因，車輛互撞者三十四宗，車撞行人者四十宗，其他十八宗。

# 瑣案彙錄

## 被控受賄

五百五十二號緝私差陳炳枚（卅一歲）（一）三十三號張蘇（卅一歲）兩人，日前被控於案，謂其十月十四日在長洲碼頭接受麥培根賄賂六元案，由中央巡理府高司承審，被告等延詩剌士律師辯護，據主控幫辦申述案由稱，去月十四日，原告麥培根與兄麥寶懷有國幣五千元，由長洲來港，找換港幣，當其乘民福輪抵港之時，被告向其搜查，遂謂原告身懷巨量國幣，有違法例，擬將其帶往警署，原告則與其港幣六元，迨原告登陸，前往何東行漁民協進會，托該會主席謝憤生代爲找換港幣，幷將所遇告知謝氏，其後謝氏乃去函海關署投訴，遂將被告等拘獲云，旋由原告麥培根及其兄麥寶等，次第供述畢，最後由被告兩人登台作供，均謂是日在長洲碼頭司值，原告兄弟二人，身懷巨款來港，當首被告向其搜查之時，竟惡聲相向，幷無受其賄賂六元云，至是法官宣判，謂該案證據不足，乃判兩被告無罪釋放。

## 冒差掠款

去月廿八日，有男子二人，到上海街三九〇號二樓，謂將有緝私幫辦到樓搜查私烟，乃將樓中男女多人，聚于一隅，一一將名登記，于時適有一男子到樓，該兩男子乃搜出其懷中之港幣二百元，還奔下樓去，事後二日，華探呂六始拘獲一人名羅超，判入苦工監六月，至前十八日午十二時，華探呂六，再接續在上海街逮得其餘一人，名羅三，三十一歲，昨早由九龍巡理府麥司判其入苦工監六星期。

## 破獲賭案

邇來九龍方面骰寶之風，非常旺熾，無識大衆，趨之若狂，警方以此實影響社會治安甚大，乃嚴厲搜捕，至前十九日，駐旺角警署華探大隊長劉明，乃率同警探多人，至亞皆老街與窩打老道交界處，破獲當街之「寶賭檔」，當堂捕得賭徒八人解署，控以當街聚賭罪，昨由九龍巡理府譚司訊辦，八人匿不到堂，傳志（卅歲）保欵廿元，及潘元光（廿七歲）等七人，每人保欵三元，均充公，賭欵二元一毫，撥入濟貧箱，同日下午，九龍城華探隊長蔡二亦率同警察多人到沙埔道某空地，破獲一骰寶賭檔，拘得男女賭徒六人，昨控于九龍巡理府譚司堂，被告麥輝（廿五歲）陳賢（卅歲）等均匿不到庭，每人二元保欵充公，賭欵一元四毛五仙，撥入濟貧箱，又水警署探隊長葉澤，前十九日亦在北京道廿九號樓下破獲一牌九賭檔，拘去聚賭者十二人，昨控于譚司堂，侍役陳生（卅歲）被控開賭，匿不到庭，卅元保欵充公，其餘聚賭到堂者罰一元，不到堂者保欵二元充公，賭欵四元六毛八仙，撥入濟貧箱。

## 偷運僞幣

本月十八日，〇六號緝私差，在永樂街碼頭當值，發覺由澳抵港之金山輪，有一乘客手携藤篋，形跡可疑，後加以查究，發覺藤篋內藏有大帮僞幣，計開香港一元法幣四百四十八張，十元匯豐銀行紙幣一張，五十元渣打銀行紙幣一張，荷蘭十盾紙十張，當即將之拘返警署，昨晨解控於廈司堂，控以偷運僞幣入口罪，官判押候廿三日再審。

## 竊新聞紙

中環雪廠街羅郎也印務公司代理政府印件部份，突發覺失去新聞紙一百拈，值銀一千三百元，後由總理巴士度前往警署報案，後由幹探張金前往查究，當堂查出三人，并在灣仔莊士敦道起回贓物，後將三人（一）李炳（又名摩囉仔），（二）吳永智，（三）梁景賢，等分別控案，謂（一）首被告于本月十七日行竊羅郎也洋紙一百拈，（二）次被告于本月十六日唆使首被告行竊，（三）第三被告于本月十六日在莊士敦道接贓罪，法官傳錄證供畢，乃判首被告入苦監六月，次被告入苦工監四月，三被告入苦工監一月云。

## 强搶國幣

男子岑耀（廿九歲），于本月八日，在德付道中卅六號附近門前，強搶婦人馮燕生國幣五千元，後爲一後備警察將之拘獲，帶返警署，由華探目蘇雄，進行搜集證據，將之控案，昨日下午再由中央巡理府廈司審訊，法官傳錄各證畢，乃判入苦工監三月云。

## 開字胆廠

男子陳照，昨晨被控于中央巡理府廈司堂，謂其于前日在堅道某號開設字胆賭廠罪，官判罰三十元，或入獄一月云。

## 入屋行竊

積犯何雲（廿八歲）前十八日晚上六時半，彼潛登旺角花園街一九三號三樓，以鎖匙一條，擬將該號樓門之鐵閘開啓，潛入行竊，詎開鐵閘門聲爲樓中人所聞，啓門出視，何即飛奔下樓而逃，于時華探鄧生，聆耗追至，逮獲何雲，搜出鎖匙，乃將之解署，控案謂其犯圖入屋行竊及非法懷有鎖匙一條之罪，昨由九龍巡理府譚司提訊，英警金馬倫稱被告屢次犯案，且遞解署回多次云，述畢，官乃重判其入苦工監一年。

## 兩人開賭

賭徒陳中心及林富等十四人，昨晨被控於廈司堂，控陳林兩人在大道中某號三樓開賭，其餘十二人被控聚賭，官判首次被告罰款卅元，或入獄一月，其中各被告匿不到庭，官判保欵三元充公，在場拾獲賭欵五十三元六毫，官判撥入濟貧箱云。

## 觸犯航例

電輪「興福」號舵工陳伙，前本月八日，因載運搭客，前往英輪某號，遂致觸犯航例，昨晨被警察票控於航政署左司堂，謂其本月八日，當某英輪懸有旗之時，將船駛泊某英輪旁，及載過額搭客四名，兩罪，被告認罪，官判罰被告首罪罰銀十元，次罪八元。

# 廣播秩序

ZEK十二時半跳舞音樂唱片，一時時刻天時報告，粵曲唱片「望郎歸」寶玉，「道學先生」白駒榮，月兒等，「金龜」駱錫源，鍾卓芳，「少將擦皮鞋」李卓，「綠楊綺恨」謝醒儂，京曲唱片，「釣金龜」臥雲居士，「孔雀屏」「迴龍閣」程硯秋，時代曲唱片，「黃鶯兒」「畫眉鳥」陳燕燕，「杯酒高歌」「大軍進行曲」郎毓秀，「鳳求凰」「鳳凰台」「普樂合奏」，二時卅分完，ZEK六時演講，六時廿分特備中樂秩序，（一）「合奏」（二）「半夜簫聲渡客船」李坤林，（三）「合奏」，七時時刻天氣及粵語報告新聞，七時卅分國語報告新聞，七時四十五分潮福語報告新聞，八時，特備中樂秩序，由「紅磡體育會音樂部」担任，（一）「還鄉一枕相思淚」梁慧貞，曾滔，（二）「留得殘軀爲國捐」李楊，謝秀英，（三）「春閨殘夢」方慕貞，（四）「同是沙場」論落人」，謝秀英，李錦昌，（五）「春花秋月何時了」林愛蓮，曾滔，（六）「背著銀燈夢不成」劉芳玉，（七）「胡笳驚綺夢」謝秀英，「拍和者」郭鏡榮，蘇生，曾滔，陳軒材，馮偉光，林錦時，溫時棣，李揚，李錦昌，譚雅文，鄧蕃嘯，冼端文，蕭福雲，鏡子彬，劉啓祥，李茂倫，蕭初，學貴傳，十一時完。

# 從馬奇諾陣綫說到高爾將軍

熊式一稿 英國遠東情報局播

法蘭西，單是這個名字，說在口裏，都發生一種叫人愉快的魔力，古代住在法國的高盧人種，對於世界文化的貢獻，只差羅馬希臘一等，自從九世紀初，查理曼大帝在法國建立神聖羅馬帝國以後，法蘭西在世界文明的地位，非常重要，大革命的結果，法蘭西造成了一個富强無比的國家，自從一九一八年世界大戰結束以來，直到三個月前失敗爲止，法國是國聯的盟主，是歐洲大陸上民主思想的主動力。

現在這些都幻滅了，不過或者可以說是暫時幻滅了，法國現在已經被人家征服了，受著前無其例的痛苦，在她還有力量可以反抗敵人時，她的無用的政客們，便將她送給敵人了，從前有一羣官僚，送掉了羅馬，現在又是一羣官僚，將法蘭西送給了德國，可是法國的希望還未孩絕，在一個年輕的法國將軍高爾統率之下，很多自由的法國人民，還在抗戰，穿著法國的制服，打著法國的旗幟，和他們强有力的友軍，合作抗戰，他們相信他們會有最後勝利。

一九三九年九月三日，法國履行對波蘭的條約責任，宣佈對德宣戰，人民鎮靜的應戰著，他們知道爲波蘭而戰，也就是爲未來的法國而戰，因爲有了一個希特勒統治的鄰國，他要打仗，你要和平，是沒有用的，自然法國的人民，並不是贖武的民族，恰巧一年以前，捷克事變發生，法國動員，接上是有名的慕尼黑協約訂立了，戰事可以不再爆發了，那時法國全國，眞是歡喜若狂。

開戰以後，甘末林就任聯軍總司令，那時法國國務總理是達拉第，兩個人，都迷信著馬奇諾防線，兩個人對敵方强硬的攻勢，都全不關心，俄國和芬蘭宣戰以後，達拉第擬援助芬蘭，但不能迅速地派出援軍，因此站不住，就辭職了，接任是雷諾，雷氏雖然是個理財家出身，卻眞有些政治家骨氣，德國進攻荷比，搶進到馬奇諾陣綫交點的師丹，甘末林就只好引咎下台，由魏剛接任了。

馬奇諾一條防線，法國人看得那末重，可是爲什麼不將正線，由師丹沿比築到海濱，這至少是一樁莫明其妙的事，如果說德國會尊重比利時的中立，或者說比利時擋得住德國的進攻，這眞是非愚則誣，德國人在上次大戰，已經破壞過比利時的中立，希特勒本人，是只擇目的不顧手段的，這是盡人皆知的，法國的要人們，對這些事，豈有不明白之理。

前次一經接觸，在德國新的攻擊力量之前，法國的弱點便暴露出來了，他們的坦克車轟炸機比德國質量好些，然而少得太多，法國的士兵，和英荷比各軍合作，對德軍的抵抗很英烈的，可是止不住德軍的前進，在桑末愛因兩河南岸，新建的魏剛防線，不久便被打破了，德國前鋒進到巴黎附郭，法國政府的意見，到那時候，便立現裂痕了。

法國總理雷諾呼籲全國抗戰到底，他向美國請求救援，美國也答應了，英國提議英法兩大國合併成一個國家作戰，可是法國本國的失敗主義份子，也拚命活動，一般親法西斯的惡官僚，像拉佛爾，龐納，包杜安等東西，利用親愛的祖國受苦受難的時候，趁火打刧，從中漁利，再加上謠言四起，有人說共產黨人現在起事了，一般政客便說，要是固守巴黎抵住德國，那法國便會和從前的西班牙人民政府一樣社會主義化了，那末一來，八十四歲的副總理貝當便主張趕緊投降德國，他的主張，有魏剛和一般自私自利的官僚份子維護，於是雷諾和他的一派主張人物，受了排擠去職，法國的前途，也就註定了。

希特勒對法國的休戰條約，是很苛刻的，他要求控制法國的海岸線，和叫大部份法國的海陸空軍，解除武裝，他要利用大部份法國的飛機場作攻英國的根據點，他也要求法國將艦隊集中沿岸港口，停止動員，解除武裝，受德國的統制，這些和其他各條件，貝當都和盤接受了，直叫全世界擁護法蘭西的人們痛哭流涕。

貝當的政府，搬到維琪地方去，恭謹奉行降約，敍利亞的地方領袖，主張抗戰到底，魏剛便不惜親自到敍利亞去，壓制這種革命的運動，法國軍艦上的愛國份子，都被撤職，換了些淡漠昏庸的人物，英國不能坐視和她合作很久的良伴法國海軍，給德國劃去，六月杪，英國便動手了，只有很少的法國軍艦發出抵抗，大部份的法國海軍，都自動的投入英軍，繼續對德抗戰。

同時在倫敦，有法國的高爾將軍，發出廣播，要求全部的自由法國人民，聯合起來，挽救祖國，成立了一個人民委員會，許多法國人響應他，英國政府，立刻承認了這委員會的合法性，關於高爾本人，我得說幾句話。

當時甘末林和魏剛都不知道新德國軍隊，會怎樣利用坦克車，轟炸機的進攻力量，高爾將軍已在一九三二，三四，三七年，三次發出警告，他是一八九零年出世的，在上次大戰時，隸屬貝當部下，參加過上次歐洲大戰，戰事過後，他在巴黎的格雷大學，當軍事歷史的教授，直到一九三七年，他對於機械化戰爭的呼聲，才稍被人家注意著，這次大戰，在今年五月間，他担任第四裝甲師師長，這一師人，在五月十六到二十那幾天的坦克車大戰中，作戰很勇敢，六月六日，雷諾將他召去，請他担任新改組內閣的陸軍部次長，他寫了三本書，名喚「在刀光裏」，「談正式軍隊」，和「法國和法國的陸軍」，在這幾本書裏面，他不但披露了一種深刻的軍事精神，而且在軍事戰略史上，劃了一個進步的革命新時代。

最近的事實，顯出了法國精神重新振作的趨勢，有一個法國的非洲屬地，卡德，反抗維琪政府，歸附到高爾將軍的自由法國旗幟之下，接上法屬非洲卡馬龍和剛果，便跟著來了，卡德和意大利屬的里比亞，地土相接，牠歸附了聯軍，便要分散意大利兵力，卡馬龍和法國剛果歸附，將聯軍屬地橫過熱帶非洲造成强國的一整片，南聯比屬剛果，北接英埃蘇丹，造成一道長城，叫德意的軍力不得南下，現在法屬非洲各地，革命空氣濃厚，也許全部都會延及。

擁護汪主席

治咳正方

川貝枇杷露

此露全以和平方法解决壹切咳患、其妙處在於疏通肺竅、軟化頑痰、至如咳至破金見血、咳至氣緊、聲嘶、咳至胸痛欲絕、一服此露、霍然安痊、其至老年頑症、百藥無靈、心灰意冷、罷手停醫、果能信仰專心、也可逢凶化吉、敬言天下咳人、須知苦海之中、非無涯岸、回頭未晚、明日又觀晨光、萬里錦繡途程、就在目前、生機一線、坦途在望、切戒趑趄、從此一路平安、今當遠離苦境也、

總代理上海街九龍藥行 電話：伍捌二肆柒號 各大藥房均有代售 每瓶陸毫 元二

廣州市新荳欄 潘高壽創製

根治失眠

上海種德堂創製九轉棗仁丹根治新久失眠，腦根擾亂憂鬱不舒神經錯亂氣血消弱顏容憔悴食量退減肌肉消瘦精神頹喪心腎不交，等症每服必愈後精神加倍益智聰明血氣日旺一盒四服滬沽大洋四元港澳暫收六毫，港九新世界藥行，梁國英，瑞昌，天相堂，保健，南京，民興，亞洲，惠民，澳門擁髮華安藥行及各處藥店有代售分批發香港旺角上海街五八七號九龍藥行。

# 前鋒

第肆柒壹期

## 尖兵

英國對蘇之併吞波羅的三小國，本早已宣告決不承認，但最近洩露的對蘇條件，則不能不承認了。爲甚麼呢？這所謂時異勢變；渝方不論時務，還唱其『以不變御萬變』的高調，看他還唱得多久？

★

忽傳越暹開戰，又忽傳英美暹成立軍事協定，英美支持暹對越土地要求；事情雖未必眞，但萬一眞的引起另一火頭，則我替暹越兩方惜。中日之戰大可作爲一般警[illegible]。

★

繼南寧之後，日軍說撤退欽縣，但渝方宣稱克復。南寧事已可作先例，何必再來說謊？假如渝方眞有收復能力的話，單單一個鎭南關，何以攻來攻去至今還是攻不下？我現在可預斷：『這地宣告克復之日，又是日方宣佈自動撤退之時』，請大家記取這預斷對不對吧？

★

阿部大使又快回南京了，外人及渝方合造的所謂『日本和平攻勢』，已給事實粉碎無餘了；和平是光明正大的，不適宜用這偷偷摸摸的手段。（超）

## 義大利的海陸空軍

冰

義自聯德，軸心加強，趁此時機，向外發展，已佔領阿爾巴尼亞，及亞比西尼亞。並欲問鼎埃及，遠征希臘，沿地中海伸張其勢力。但軍事進展，須靠實力，茲將其海陸空軍現狀，略述於下：

（一）海軍　義國本部三面環海，海岸線曲而長，佔全邊線百分之八十，沿海區域，惜無險阻以爲屏障，更少深灣以爲掩護；凡主要鐵路，繁盛都市，皆近海濱，易受襲擊。故其海軍建設目標，祇備進攻地中海之英軍，冀圖確地中海之封鎖。據一九三八年宣佈造艦計劃，擬再造最新式主力艦二艘，大驅逐艦十二艘，增加潛水艇共一百艘，此種擴展，全國物力，已耗不鮮，自戰事爆發，來入漩渦，對於海軍，更擬擴建，務使軍力，足應付事變。蓋英國海軍，素稱雄厚，東握蘇彝士運河，西控直布羅陀海峽。義之海軍，非大量添補。實無能突破英之封鎖。且英軍之在馬耳泰島，及錫普勒斯島，擊其腹心；既可隨時派兵在義登陸，復可遣機隊，轟炸義都。故義之海軍，現仍屬劣勢，尙株守不敢出來也。

（二）陸軍　義相墨氏，曾經自詡，戰事一發，能出陸軍八百萬人。然考其平時，全國陸軍祇有三十九師，若在戰時，旬日之間，調集兵額，可逾百師。苟全動員，徵及後備，則戰線之上，出兵四百萬，亦非難事。因義國民，經墨氏訓練有年，兵役制度，積極推廣，數百萬軍徵調亦易。惜資源不足，須靠輸入。且精良軍械製造，亦成問題。而其陸軍歷來編制，高射炮隊，和重炮隊，每團具備之數量，較之德國，尙差甚遠！故近年來，墨氏不惜急起直追，積極補救。開戰以後，增進甚多，至於坦克車，於戰事未發時，有一千二百輛，每輛之重，祇得四噸。雖作戰輕便，速度敏捷，然攻守威力，較德之大型坦克車，重六七十噸者，相差極遠。今已日夜加工，製造重量戰車，比蘇聯之八噸至廿噸坦克車，較爲優勝，因其款式更新，抵禦火力甚強也。

（三）空軍　義國空軍，素稱精良；在一九三七年有飛機二千架，超越西歐各國，且重轟炸機，及輕便戰鬥機，高速度驅逐機，多由其發明；惜國內外，五金來源，數量既少；汽油生產，復非豐饒，限於物質，短於人力，故每月預算，祇出機二百架，今局勢急迫，戰綫日長，義已下令，凡航空工業，全國發動，晝夜工作，大可分班不停，出機數量，增加。近東戰事，兩方爭奪，有賴空戰，到底鹿死誰手，尙難逆料也。

## 做父母的須知

當晚上空襲警報發出後，最要牢記的是應極鎭靜地喚醒兒童，這是英國兒童幸福協會的當局根據兒童心理所謂强調的。據說再沒有像驚慌的行動和聲響把兒童突然驚醒之有害於兒童神經系統的了。

## 病菌戰

圖

（五）

（D）虎列拉菌。三十五至三十七度爲其發育之溫度。可以普通培養基培殖之。

（E）實扶的里菌。以血淸與甘油等培殖之。其適宜溫度爲卅六度。

（F）破傷風菌。以普通培養基，再加上百分之二的葡萄糖則更佳。溫度多在二三十度下。

（G），癘疫。尙未能以人工培殖，惟汚水與不潔之地，隨處可殖。

（H）。百斯篤菌。不適於三十度以上之溫度，可培殖於甘油中。

（I）。腦膜炎。溫度以血溫爲最適宜。廿四度以下，四十二度以上皆不可，培殖於蛋白質中，惟此菌不易持久保全。

（J）。肺炎雙球菌。溫度與前同，以血淸及石花菜爲繁殖劑。

（K），流行性感冒菌。溫度與前者同。僅能發育於含有血色素之培養基中（如血液，石花菜膏。）

（三）軍事上利用的方法。軍事上之利用方法，應以隨地變更，因環境而異，惟其運用之方法約可分爲三類：

## 夢

路爾凡

北國該是又有了括著風沙的日子了吧，我懷念著那漠索的秋光呢。

長長的胡同，陰森的黃昏有了幢幢的黑影了。而北國的夜是肅殺的，長長的漫夜啊！

秋是夢的季節哪，撩起長長的窗幔，而默默地，獨自摸索那太瑰麗的夢；或者，說一個秋的故事吧。秋是儘有著一些動人的哀怨的故事。你說：一個王子，騎了白馬去找他的夢，更或者，你說，你遺落了你的夢在一個黃昏的沙灘邊。這樣，你遂開始有了一些夢的尋求了。而人是免不了要有一些夢的尋求的。

南方的秋天是憂鬱的哪，你不會憂鬱得下淚？一個有了十月的秋風的夜是會給你帶來些太感傷的概念的。你不是會懷念起你遠方的戀人麼？呵！你眞恨不得化身爲剪水的飛燕，或者，在窗前，癡癡地把你的悠悠的相思偷向白雲寄託？

無窮盡的日子是多悠長呀，沒有夢，也沒有太息。甚至連記憶的白鴿子也逃避得你遠遠。那你不是會感到窒息的痛苦麼？因爲人是不能無夢的啊；

那麼，朋友，讓我援落霞爲彩筆，以秋水的漣漪替你織一幅夢之網吧。

## 偵探小說　羽毛扇

杜鵑

（三集）（三）

「那也不必這樣的。」

唐探長忿忿地說：「我以爲鬧什麼亂子！」

「這是我急得沒有辦法的辦法？」葉小姐說：

「你急什麼？」唐探長說時放眼向四圍射揣。

「我那時正在房的角子裏更衣，正脫得一絲不掛的時候，便看見你鬼鬼祟祟的來了。」葉小姐很認眞地繪形繪聲地說：「因此迫得出這一法，將你的眼綁住的呢。」

唐探長聽了她這樣說，心中的疑悶，纔得放下；但是看見室裏的一切，都和往常有些不同，有點東西又很凌亂，心中仍是不安。但是看見葉小姐的態度沒有什麼異樣，而且象小鳥依人般的躪在他的身邊，唐探長有點不能自主的樣子，因此笑了一笑對他說：

「你可謂頑皮極了！」

「誰叫你偷偷摸摸，一聲不響呢！」她這樣說著，找了一張沙發坐了下去。

「這是因爲你太令我愛慕的緣故！」唐探長說著也坐在椅手上，垂下頭去望著她。

「你的話，說得眞漂亮，但是誰相信呢？」她抬起頭兒望了他一眼；說罷，便又低下頭去，玩著她的小手帕。

「你不相信嗎？那麼你可以摸摸我心？」唐探長很誠懇地說。

「心兒那裏可以摸得出的？」葉小姐微笑著說：「那麼，你摸摸我的，我是愛誰？」

「好的！」唐探長說：

「待我摸一摸！」

唐探長說完，便把手兒向葉小姐的胸部裏伸去，輕按，後，葉小姐立即將他的手推開。這時，唐探長認爲有機可乘，隨手便把她擁抱起來，輕聲地向她說：

「我相信你是愛我的；對嗎？」

葉小姐給他一按，心兒有點砰動起來，滿面羞容，一時說不出話，乘著唐探長的手鬆了一鬆，她便立即掙脫了，跑了開去。

唐探長急足上前，再將她一手攙緊，望著葉小姐的羞答答的臉兒，慢慢把頭低垂下去，欲趁機吻她的櫻唇；這時，葉小姐給一種性的魔力所迷，也把嘴兒迎了上去，於是他倆的嘴合吻起來，他張開線條大的眼光偷視著她那如醉如痴的神態，心中暗想：『我成功了！』

## 勞苦的忍受

（二）

馬爾登

不過任何偉大藝術的成就，必需藉頓長久和耐心的練習。法國優伶「奧不萊」（D.Aubray）說過，當他準備在一齣戲裏扮演一個屠夫的時候，一連好幾個星期，他每天都很早就起身到市場裏去，實地觀察屠夫切肉的情形。後來觀衆們看見他的表演時，都驚異他表演屠夫的眞切。在那些早晨的實地觀察中，便包藏著他表演成功的秘密。

一切有價值的事業，其開始都是煩厭的都是充滿辛苦和紛亂的，因爲各事都是新鮮，沒有試過啊。古時偉大的作家們在他們的基礎上，眞不知花上多少年月的耐心和辛苦！他們都不是爲金錢而寫作，而是爲藝術而寫作。我們現代的作家極少耐心和苦幹，在任何這樣的勤勞上。實在太快就得到他們的代價了。

「他應勞心的時間太快就沒有了。」這句話實在可作現代數千成百失敗的作家最光輝的墓碑。

有好些新雜誌的編輯，接到每百篇的稿件，大約總要道謝的退回九十九件，青年作家總不明白他的稿件爲什麼會給他退回來，他總覺得他自己的作品是非常完全的，非常均衡的，而且他精良的思想，表現得非常美麗的，不過有經驗的編輯卻看見這初學者在寫作裏兜圈子。他看出他經驗的狹窄，他看出他思想的缺少，他看出他文字的貧乏，他看出他字彙的有限，他知道作者旅行過的地方是何等的少，對於人類的性情，對於生活的哲學，是何等隔膜，許多作品寄到雜誌裏去，都會失掉一個高等學校學生的面子，它們缺少風格。這并不是指陳述思想的連續，而完全是沒有特徵和目的。它們大多數都是缺少個性。每行裏都很顯著的表現著作者的毫無能力。

# 半週文執

第肆柒期

## 關於『新風花雪月論戰』

李漢人

（一）

「抗戰文藝」與「和平文藝」是對立的，一般人以爲「抗戰文藝」之事，我們用不着理。無論站在什麼用意來打這想頭，也是錯的。我們決不會忘記，革命者是決不能放棄對反革命者每一分鐘的批判和打擊。

和平文藝與「抗戰文藝」之比較，有如民國紀元前革命勢力與「滿清政府」的對立一樣。「抗戰文藝」目前雖然系負隅吶喊，但是它是終要走向「滿清政府」的結果。但我們也知道，國民革命軍是要經過絕大的努力才得民國建立。這很可保督和平文藝運動工作者的努力。我們所以不放棄對「抗戰文藝」的指摘和判者，也是甚於這個道理。此外，並無不可以告人之用心。

文藝是歷史的範疇，文藝理論的建立是和政治經濟學一樣要由歷史的發展來完成的。「抗戰文藝」固然是某一階段歷史發展的結果；然而，歷史是不絕向前發展的，我們對於「抗戰文藝」的觀察，絕不能把它看作是一個永固不別的東西。在歷史向一更新階段發展的時候，自然會把「抗戰文藝」毀滅，而產生一新的，配合時代性的文藝，這是和平文藝。二十世紀四十年代，是和平文藝開始它的偉大的行程的年代，它一方面要收拾「抗戰文藝」的殘骸，一方面也得肅淸「抗戰文藝」的殘餘勢力。對此和平文藝者要有絕大的警惕。

「生」是人之所求的，「抗戰文藝」面臨着毀滅的前夕，自然不會善自過去，今日香港之所謂「新風花雪月」論戰，實際就是「抗戰文藝」求生的掙扎，在他們的本意以爲這是「生」之渴求之表示；然而，這恰好更無遺的暴露了「抗戰文藝」的一切弱點和缺憾！由於「新風花雪月」論戰這個事件的產生，我們更可以確切地觀察到「抗戰文藝」是日趨毀滅了。

（二）

今日「抗戰文藝」之成爲「新風花雪月」創作上一個深刻的病態，是由某報的編輯先生指出的。在該編輯先生那篇大文（反新風花雪月）揭出之後，好事者便把問題擴大起來了。在編輯先生的原意正欲，造成這樣的機會出出風頭，好事者大部一份也欲藉此機會來露露頭角。這場論戰便「小貓罵狗」式一樣展開了。

編輯先生說近來收到許多稿子，都是「在個人的感覺和情緒裏兜圈子，嘆詠一下故鄉的柳絲，故鄉的蟬兒」或者故鄉落日的餘暉和微風：以抑發一己的嘆息，於是思慕和悲哀的文章」，於是「名之謂『新風雪月式』」，舊之尙且要反，何況新乎？

原文有許多地方難懂，見，而且也缺乏誠話的中心意她之所謂意見，其實不成意。雖然沒有「抗戰八股」，但如「詠嘆」之改爲「嘆詠」，及「流風」之類的詞句，確實有點費解。於是有人罵之爲不通。其實亦非不通。不過，她未免過於「左幼」了，差不多如機械人一樣來看文藝，他們是不知道「文藝創作」是有相對的自由的呵！

由此而使我想起的話，第一句便是「抗戰文藝」者太過「左幼」了。這好像「毛澤東」在延安講過「新民至主義」，當某馬上在香港喊「新民主主義的現實主義」。」有異曲同工之妙。

沒有家的人之思家，生活悽涼的人之悲哀，實在是並非「罪過」的，如果一定要反的話，有如叫肚子餓的人一定要喊肚飽一樣滑稽。當然，青年太不長進了，一味「思家」，「悲哀」，「嘆息」，或者一味「月」，「柳線」，「蟬兒」，未免有失「抗戰文藝」的體面。因爲這樣便是不够「進步」，不够「左」，於是乎反，其實所謂「反」，或「不反」，兩者都有點勉強。這使我想起第二句話。「抗戰文藝」者到死也要說謊。本身有了弱點拼命粉飾。今日青年之「思家」，或「思想灰色」，「情緒傷感」，都是「抗戰現實」黑暗面的反映。是代表着整個在「抗戰」下所產生的國民心理。還是「厭戰」，「焦土」的「毀滅」，對「生的絕望」，對「反戰」，對「死的恐懼」的心理。那「和平的渴求」，兵士厭戰，末，一反什麼？項羽領子弟戰劉邦於垓下，項王有九牛二虎之力也無從「反」起啊！

（三）

反編輯先生者，其中有人指出她是「把創作方法的缺陷錯認爲是創作傾向的缺陷」，這是代表著另一方面的意見。認爲，今日青年表現於作品上的「思家」，「嘆息」，「悲哀」是創作傾向，這是現實的反映，是對的，但其成爲「新風花雪月」是由於創作方法的不健全，那末，不必「反」，只要給青年以「創作方法」的教養便夠了。

這些是好看不好吃的理論。創作傾向與創作方法無疑是兩個獨立的對立體，但是統一的對立，對立的統一體。如果把創作傾向與創作方法機械地分割過來觀察，未免有點太過於「唯物辯證法」了。我看，創作傾向與世界觀與創作方法的關係，是有如一樣的！然而這又使我想起第三句話，「抗戰文藝」者未免過於「巧立名目」了。

「新風花雪月」論戰之產生，是「抗戰文藝」論更爲弱點的暴露，俗語說，夜長夢多，人在死前病症必多反覆而複雜「迴光反照」或入於「迷離狀況」，都是一樣的是表呆「死」。「抗戰文藝」歷史的結果。四十年代是和平文藝開始，這有歷史行程的時明了我們是看望「抗戰文藝論」會有一日明白這句話的。

## 抗戰作家羣像

（二）

斐玲

### 掌櫃文人

在市井裏面，掌櫃的無疑是最優秀的人物了，因爲他既不用「担」，也不用「抬」；買菜、汲水，掃地，一概都不用，平日所使用的是非常珍貴地高據於櫃面之上的算盤，有時更居然神氣十足的「手拈一管筆」呢！爲了這，所以掌櫃乃稱先生，這意義就是說，掌櫃乃市井中之文人也！

C掌櫃，自然也是文人，而且是比較出色的文人，第一，因爲他不是什麼雜貨店的掌櫃而是文化機關的掌櫃。第二則因爲他不特能够手按算盤向小伙計大談三國演義，包龍圖，福爾摩斯，而且更會神氣十足地談魯迅，談高爾基，所以我們的一班朋友都公認：掌櫃C眞不愧爲一個掌櫃中的文人！

我和C掌櫃不敢說老相好，但我們認識的日子可不算淺了！說到我們相識的經過是很偶然的：

是我初到H埠的那一年，這時候我正在一家染有很深的左傾幼稚病的報館裏担任編輯的工作，當時同事中，有一位L先生，是共產黨的幹部，這人，由臉孔至脚步，都老是一副『前進相』的，他平素本來很有點『昂頭天外』的神氣的，可是因爲我從前曾在所謂紅色的S報工作的原故，他一向就特別跟我要好，從他這裏介紹我認識了不少的H埠文人。

某一個黃昏，報館的工作還沒有開始，我和L先生正在咖啡店裏談著閒天，忽然從外面跑進了一個人，這人的形象，一收入我的眼底，就使我起了一個古怪而有趣的感覺！

他，是一個還不到三十歲的青年，個子卻矮小得象一個十五六歲的孩子，身上，穿了一件差不多跟「痾巫」先生的道袍一樣闊大的灰絨夾袍子，這一來愈是顯得他的驅體是矮小得有點可憐了！

他的臉型是窄窄的，短短的眼睛，象兩枚龍眼果般凸出在上面，下面是一張象牽牛花般的嘴巴，也是作勢地凸出，與上面的眼睛呼應作勢，假如在上面添上適量的短毛，那麼便與馬戲班中的大猩猩沒有兩樣了；

「L先生，這麼巧！」

他騰起了一條腿，用另一條腿的脚尖支持著全身的重量，揚起了一條臂膊，指著天花板，搖搖擺擺的好象爲頭上搖著，象輪中人送別時的手臂的姿態。

他一壁說一壁跑近來，就坐在我們的對面。

「近來工作很忙嗎，L先生？」

「差不多的！」

「這兒是常常到的嗎？」

「很偶然的！」

「兩位是同事嗎？」

「不錯，我也忘記了給你們介紹！」他站了起來，「N先生，是我的同事，從前是S報的，到H埠還不久；這是C掌櫃，是對文藝很有興趣的人，思想很前進，很積極！」

我微微的點一點頭；C掌櫃則裂開了牽牛花般的嘴唇，特別誇張地睜大了龍眼果般的眼睛瞪着我的面部。

大家談了一會閒天。

「伙計，拿一枝大公司的鮮橙汁來，要凍的！」

伙計拿了一枝橙汁兩根麥管來，他吸了幾口，忽然放下。

「伙計，這橙汁太凍了。」

「你不是說要凍的嗎？」

「我之所謂凍是相對的，不是絕對的說法啊！」

「先生，你明明是說要凍的，這不干我事啊！」

「好好！算了吧！」他打發走了這伙計之後，「這眞沒法子想，不懂得辯證法的人，什麼也是低能的！」他似乎有一點輕微的感慨。

「在商場裏，能够像C掌櫃般懂得辯證法的人恐怕不容易找吧！」我說：

「所以我平日對一班朋友都是來往的，平日所往來的多半是從上海來的文化人，象以「雨街」得名的T先生，創造社的Y先生……他們是常常見面的！」

他的口水，幾乎飛到我的臉上，我的頭部，逼得向後稍傾；「N先生寫作忙不忙？」

「除了報館規定的以外，簡直什麼也沒有寫過！」

「爲什麼呢？」

「沒有地盤！」

「地盤是不愁的，H埠的報館裏，差不多每一家我都有熟人，我可以給你介紹的！其實沒有地盤也是一件苦事，任你的文章怎樣了得也是白寫，但我卻是着了地盤的虛，就是熟人太多，一碰了面，你也索稿，他也索稿，不答應又怕傷了面皮，答應了又寫不得許多，結果只得通通答應了，待他們一催再催，然後看稿得過的就稿，穎不過的才寫，這不是我闊架子，委實沒有這麼大的工夫！」

我看看壁上的掛鐘，已經是八時四十分了，因爲報館的工作就快開始，於是就起身要走了，L先生會了帳，大家一齊走出門口，C掌櫃的談鋒還沒有倦意，還送了我們一段路，在路上還滔滔不絕地對我說：「象n先生這樣出來的人，本來應該是報館裏曾從全國最前進的報一位名家了！這麼的沉寂是十分不值得的！……或許你是太少交際吧！其實有時不能太固執的！假如你願意的話，這兒的幾位名作家我都可以替你介紹，我想他們也必然讀過你的文章，而且也很願意結交你的……。」

他的說話還沒有說完，我們已經跑到報館的門口了。他只得說了一聲明天見就跑了。

以後，我和C掌櫃也算是朋友了；交情自然是平平的，原因是他太前進，太名家了！

若干個月以後，一天，我閒著在報館裏，他忽然來了。

「N先生怎麼不到外便去？」

他一入門口就是這一句，我看見他腋下正挾了一張報紙，於是我便明白了他的來意了！

「近來很多大作吧！怎不拿來拜讀拜讀！」

「這裏一篇文藝理論，請指教指教！還有許多沒有帶來。」

他高興得裂開了牽牛花樣的嘴唇，一壁把這張報紙四平八正地擺在我眼前的桌上，我順眼地看了一看，原來他那文章的題目是：『致力文藝即致力鬥爭論』，內文是一堆半生半熟的術語，伴着一大堆「今乎天下」的說話，教我無從明白他是要說什麼，照我的推測，大概他的意思是說：「文藝也是有戰鬥性的」吧！

「C掌櫃的見地高明極了！」

「不見得，不過我討厭一般人認爲文藝是茶餘酒後的消遣，其實文藝是應該鬥爭的，我的意見和高爾基的差不多！最好一個例是魯迅先生正是一個從事文藝的鬥士呢！」

一陣像沙塵般的口水從他的口角落遍桌上的半幅吸水紙。

「N先生，聽說K報特約你寫一篇長篇，創作是不是？」

「本來是的，不過我沒有答應他。」

「爲什麼呢？你這人眞古怪！」

「沒有的事！因爲他要由他指定題材，所以我不高興！」

「他指定什麼題材呢？」

「他指定要寫一個暗娼的生活，你知道，這種題材我是寫不來的！」

「其實這也不難！」

「你說不離那麼我介紹你寫吧！」

「你說笑話！還是眞的！」

「當然眞的！不過我恐怕你對這種生活也很陌生吧！」

「不會的，保證不會的！我老實告訴你，什麼里，什麼坊裏的堂子，最少有十份之八，我是認識的！這並不是我的荒淫，其實我是目中有妓心中無妓的，我所要求的，是實生活的體驗而已！」

他說得太高興了，忽然發覺我噬的笑了一聲，他就住了口，瞪大了那雙龍眼果的眼睛瞧着我。

## 檳兵草

陳檳兵

### 雲

飄游於遼闊的高空
忘記了愛與憎
假如雲塊是幸福的

※　※　※

我想當有比雲塊更幸福的人
他是自由地生活於地球上
於是他交結上了月亮與星星

### 詩人

詩人是帶了煩憂而降生的
他，用淚珠兒灌溉了愛之苗
歌唱著幸福與自由
是他夜鶯般的歌聲啊

※　※　※

詩人是藝術征途上的行脚僧
或許他今天正躑躅於古羅馬的廢墟
吁於久已沉默的但丁墓前
或許他的淚珠兒
正灌溉著荷馬墓前的一根幼草
然而他是曾經負起過藝術的十字架
在今天以前或以後

第一一七期

## 說書的藝術

遂·

說書，據東人喚做「講古」，易言之就是講說故事，這種風氣，淵源得很早，不過說書也有幾種分別，在前帝制時代，允任經筵講官的也可以說是說書，其次的是在茶園酒坊裏面講故事的人就屬於民間說書的一種。我們在陸放翁的詩裏面可以見到的，就是：「斜陽左柳趙家莊，負鼓盲翁正上場，身後是非誰管得，滿村聽唱蔡中郎」。從這一首詩可知說書的風氣，在宋代已經很盛行，對上的時期，可以得到證明的，如東坡志林一書也說過：「塗巷小兒，薄劣爲家所厭苦，輒與數錢，令聚聽說古話，至說三國事，聞劉玄德敗，則顰蹙有涕者，聞曹操敗，則喜而唱快」。這段筆記，簡直是小說迷的描寫，同時也可以想到說書的藝術，能夠令聽者悲喜交集。所以有人說，說書是平民教育的一種補助，不過說些什麼，應該有點限制，否則它的影響也是很大的。

在明末的時候，江淮間產生過一個說書大王，柳敬亭，就是憑著他的舌頭，說些古今興亡的故事，得到寧南左良玉敬重，引他爲上客，他的任務就是在軍隊裏頭說書，他的說書藝術，自然是說得十分動聽，所以當時吳梅村替他造了一篇傳，裏面這樣說：「吾無師也，吾之師乃儒者雲間莫君後光，莫君之言曰：夫演義雖小技，其以辨性情，考方俗，形容萬類，不與儒者異道，故取之欲其肆，中之欲其微，促而赴之欲其迅，舒而繹之欲其安，進而止之欲其留，整而歸之欲其潔：非天下之至精者，其孰與於斯矣」。相信柳敬亭的一生說書藝術，就在以上所說的幾點，所以當時的錢牧齋也爲柳敬亭作過一篇歌說是：「長髯前楷席柳麻子，海內說書妙無比，長揖能令漢祖驚，掀頭不道楚相死，每當按甲休兵日，更值椎牛饗士時，夜營不譁角聲止，高座張燈拂筵几，吹唇芒角生燭花，掉舌波瀾沸江水，寧南聞之鬚蝟張，俯視馬俱騰驤，誓心許奉天子，拼灑毛布戰場」，這一首詩，不特說柳敬亭擅長說書。而且能夠激動左良玉盡忠爲國，所以柳敬亭之大名，也就因此而成就。

說書的妙處，當然不是有說，便算能事，同時要留意到聲音，容貌，姿勢的吸引，插科打，多生枝節，尤不可少，所以比較優伶爲難，因爲在舞台上，有大面老生，青衣，小丑等角，各有專長，說書便不同，生旦淨丑的表現，都是由自己担當，幾乎每個人的個性和老的少的，文的武的都要分別顯示出來，才覺得當行出色，而且到了緊張的時候，應該怎樣的說去，才夠刺激和吸引聽衆，這些一切都是說書應有的藝術，不能夠忽略，否則還未到成功的地步。

通常見到的說書人，他每每不從藝術方面着想，祗有拿低級趣味的材料迎合聽衆，雖然他因爲環境的關係，需要的就是錢，所以沒有多大研究，同時說書得不到地位，也就是因爲這些原故。

## 將來的飛機

### 馬力增加

在將來飛機的進步，有一日，你早晨在美國乘坐安全的飛機，下午到達倫敦，晚上可及時參加化裝跳舞大會，將來的飛機如何，它必循着安全，速度，多方面的改進。近日歐洲戰場的緊張，在一九四〇年的末，或一九四一年的初期，也許有每小時速度五百英哩的戰鬥飛機出現，而每小時九百六十英哩的飛機，相信亦已在工程師的計劃中。未來的飛機，它可以達到每小時七百四十六英哩的聲音傳遞的速度。

### 機翼面積減少

飛機發動機方面，將循著單位數目的增加，六個發動機的飛機，這將比四個較大馬力的發動機飛機爲多。而現今飛機上所用的內燃汽油發動機，它將與蒸汽機合併應用，空氣層對機翼的阻力，將來也必有很良好的方法，使它減少，增加飛機的速度，機翼的負重力，是希望每平方尺撻到三百磅的重力。現時的飛機，機翼的負重力，每平方英尺約爲二十至三十五磅，故三百磅的負重力，是比現時所有的增加九至十五倍。何時機能達到這三百磅的負重力，雖不能決定，但最近的五年內，每平方英尺機翼的載重力，達到七十磅是可預期。而三百磅的負重力，這是我們的希望，機翼面積減少，飛機馬力增加，速度加快，這是將來飛機改進的趨向。

### 速度加快

飛機發動機的位置，將來必不像現今的突出機前，阻礙飛機的前進力，未來的發動機，它是隱藏于機翼內，發動機的凝冷方法，是採用液體或空氣在壓力下循環，各個發動機的管理，利用機桿的連接，是極爲簡便，而現在車柴轉動次數，每分鐘三千次的，在五年後，一九四五年的將來，它可達到每分鐘二千五百轉，在最高速度，可達四千轉。（詮）

## 報業瑣聞（下）

針·

報紙上登載圖片是始於一七〇七年一月，美國波士頓的新聞文學報，當時刊出英倫蘇格蘭聯合帝國的新國旗，是用木刻的。

美國第一幅政治諷刺畫是賓占文法蘭克林手繪的，於一七五四年五月在晶沙温尼亞憲報上刊出來，是給着一條蛇被切成八段，題目的「不聯結則死亡。」

瑞士人口只有四，〇〇〇，〇〇〇人，但每日出版的報紙有五百種，如果美國同樣地依據人口出紙的話要出一五，〇〇〇種報紙，但目前美國只有二，〇〇〇家報紙。

印度有一種報紙叫做「華華報」，是用複寫機印的，專備不能看普通字體的印度人閱讀。因此內文大部份爲速寫字體，有數千印度人爲了要讀這種報紙，所以要學習速寫，這種報紙印出不多，只供五相傳誦，第一次出版在四十五年前，當時祗有四小頁，到了一九〇四年每份頁數加增到八十頁，這種報紙是由一個法國神父所創辦，其中一欄，專載教堂初期的發達史。

如果你以爲報紙佈廣泛的新聞網是由歐洲第一次大戰始，你便錯誤了。當美國南北戰爭時，紐約先鋒報僱用戰事通訊員已達六十三人之多，該報並且在初辦時期，已經廣泛地利用電報傳遞訊息。

在美國國會圖書館中，存有一冊用皮革釘成一本關一於九三三年三月四日羅斯福總統就任的美國各地新聞紀載，一共包括那天的一千三百一十四家報紙的第一頁，都是刊羅斯福就任的事實的。

世界最古的報紙，在中國出現，這是一千〇二十八年前在北京出版的北京憲報。

## 神秘的太陽

太陽是一大火球，據天文學家的估算，它和地球的距離，是九千二百九十萬英哩，依照太陽幅射到地面上的熱力和光度推算，它每秒鐘所燃燒的物體，約在四百萬噸以上。在這種燃燒速度下，數千年的時間內，便把整個太陽中的物體燒光，但據一般天文學家的估算，太陽已繼續燃燒了，有五十億年以上，這種推算，豈不是前後抵觸。但據天文家把它再細研，發現太陽中的物體，是燒之不盡，這裏的炭質，燒完了又復生。據美國天文家畢地的研究，他發現太陽的燃燒，是一種循環作用，分作六種階段，每一循環作用的完成所需時間約爲六百五十五萬年云。（暘）

## 椰子樹

### 是熱帶的無盡富源

·松·

當我們跑到熱帶地方，我們便會給這高高而帶有詩意的椰子樹所吸引，椰子樹它不獨爲熱帶地方增加了美麗的風景，並且它是熱帶的無盡富源。枝，幹，葉，果實等，無一是廢棄物。細小的枝葉，可作燃料；椰子葉，土人是用以蓋搭小屋；椰子樹幹是最好的木材；而椰子的外皮用以製作家庭用的刷具；椰殼是用以盛水最佳良的器具，椰殼遇毒而破裂，故行軍和旅行時，它是最便利的預防河水有毒的器具；椰子肉，是可用作食品，它更可以製練椰油，以爲商業上工業上各種的應用。

土人將椰子製油的方法，是將椰從樹中割下，除去椰皮，再擊破椰殼，將椰子肉，露于太陽下，晒去椰肉的水份，再放在火中，燒去其水份，但此法，製出的椰油，是有惡氣味和顏色不結，通常在第二部的乾燥過程中，是將椰肉放在特製的爐上，把它烘焙，烘焙後的椰肉，便放在壓力機下，把它壓搾，壓力機的壓力，每平方英寸高至四噸以上，在壓搾時，溫度已高至華氏一百四十度，爲使壓後的椰油便于流出，便將蒸氣射于機壁上，壓後的椰肉，仍可作家畜食料，椰油可用作食品，如製椰子糖，椰油餅乾食品之類。在歐洲，椰油有用以製肥皂，洋燭之用，椰油製出肥皂，潤滑可愛，爲良好的化粧品之一云。

## 偵探小說　垃圾場中有個屍體

### 售車貫禍（六）

探人譯

警察當局對約翰的訊問，幾乎達四十小時。並且不准他睡覺，大部分時間還叫他站立着。有一次當訊問時，他也會像嬰兒般哭起來，這是他感情的第一次顯露。但是除了這個例外以外，便一切照常，這使得訊問的警探，也感到不耐煩起來。

有一次，警探把聚焦了的布拉文屍體相片給約翰看，他的面色蒼白了，把眼光轉向他處。

庫爾沙方面，雖然有了以上的許多罪證，也和約翰一樣堅決拒絕招認。

這少年以前在感化院的時候，那院長是當地市長的兒子李定。警察當局想起這個關係來，以爲靠那院長的力量可使這嫌疑罪犯招認。由于當局的這個設想，那犯人不再堅持，終於承認犯罪。據那院長說：

「那少年告訴我，他相信警局有著充足的證據可以入他的罪，但不願家人曉得他是個罪人，所以否認犯罪。我就答應替他設法。因此他應允對于犯罪全部承認」。

爲了同伴業已招認，五月七日那天，約翰也迫得招認共同殺死布拉文和斐立。

### 真相大白

這兩個少年犯罪的經過是這樣的：

約翰爲了營業上的損失，斐立爲了失業，共同起意向出售汽車的人騙取車子轉售，而把車主殺死。至于車證，或是僞造，或是迫使車主簽字轉售。據說那被害人都是報紙的告白欄挑選的。

約翰說：「當我看見布拉文的廣告，就到他的家裏去和他磋商買他的車子。然後要求他到我家繼續商議，好完成這筆交易。布拉文依約到來，我便和庫爾沙騙他到地下室，拿去他的車證，向他背後開放數槍。（警局在本案公判前不允宣布那一個向被害人放槍），我們隨後把他的汽車開到地下室的門口，等到沒有人的時候，把屍體拖出，放進車裏，駛到公共垃圾場，把灌上汽油的毡毯包裹屍體，放火燒掉。兩天後，我把車子出售，得價三百七十五元，和庫爾沙兩人均分了」。

## 你的錶

相

你的錶，雖然是細少，但它內部的機件總在一百件以上，錶中的平衡輪，每日轉動四十三萬二千次。擒縱輪，每日是轉動一萬二千九百六十次。

良好的錶，當然是以準確爲佳，但假如它的各轉動部份的支點，不是以堅固的寶石來做軸乘，它的準確，是不能維持久遠，這仍是一個劣等錶。當你的錶拿出來時，別人一定會問，錶中有幾粒寶石，但你不要誤會，這種寶石，不是天然的寶石，這是人工製造的寶石，寶石的製法，是將礬土粉，在極高溫度下溶解，而沉于一乘載器內，這裏便決定所欲製寶石體積的大小。法國，瑞士，和德國，都有這種人工寶石的製造。美國每年購買這種人工寶石，進口總額，在百萬美元以上。

## 羅羅肆考

花郎著（十七）

里者，以慈信治國，國人戴之，漢元狩間，常羌治滇池，仁果治白巖，兩國角立，帝嘉仁果而惡常羌，冊仁果爲滇王，仁果子孫不尚釆樂，不殺生命，仍號白國。傳世十七，至龍佑耶不變其舊，諸葛亮定南中，封佑耶於其故地，賜姓張，改稱建寗國，仍長其民。又十七世爲張樂進求，遜位於蒙氏細農樂。」

所謂細農樂，據南詔野史謂即詔帝國的始祖；大概大理在南詔建都以前，或者和印度已有交通，所以印度佛教的輸入大理，似較西南各地爲早。漢代以後，滇境民族有兩大系，東部爲爨，即今的羅羅族，西部爲 ，即今的台族（「tai」）。唐初，滇西境，夷共有六大部落，史稱六詔；唐玄宗時，南詔王皮邏閣統一六詔，天寶八年，其子閣邏鳳建南詔帝國於大理，自稱神武帝，據新唐書卷二二二：「開元末，皮邏閣逐河蠻取大和城又襲大釐城守之，因城龍口，夷語山坡陀爲和，以處閣邏鳳，天子詔賜皮邏閣爲歸義；當是時，五詔微，歸義獨强，乃厚以利啖劍南節度使王昱。求合六詔爲一，歸義已併羣蠻，遂破吐蕃，寖驕大，入朝天子，亦爲加禮，又以破洱功，馳遣中人冊爲雲南王，從治和城。」

大和城故址在今大理縣城南十餘里的大和村，南詔既自建爲帝國，於是屢次和中國兵戎相見，唐朝數次以大軍征討，不勝，後來南詔爲其臣鄭買嗣，趙氏，楊氏相繼纂，改國號爲大禮，大長和，大天照，大義甯，最後爲段思平所纂，國號大理，據

續雲南通志卷一五〇九：「王全斌既平蜀，欲因兵威取滇以圖進於王，太祖（宋太祖）鑒唐之禍基於南詔，以玉斧畫大渡河曰，此外非吾有也，於是雲南三百年不通中國。」

元世祖征雲南，親臨大理，平之，仍然以段氏統治它；明太祖滅段氏，乃以其地爲大理府，以至於清，民國後改縣。

從歷史上的演進上看，大理雖不如永昌開郡的早，但在唐，宋六百餘年間

## 糖毒

（揮戈）

酒毒是人家曉得的，現在說糖毒，不免使人有奇異之感，但這不是沒有理由的。科學家告訴我們，糖分爲人身所不可少的。牠爲身體溫暖的源泉，要是缺少了，生命使不能夠維持。然而糖分並不一定由砂糖攝取，像米麥和其他穀類的主要成分，在體內都會變成糖分的。故即使不吃砂糖等食物，身內的糖分也不一定缺乏。並且砂糖等食物，原屬嗜好品，我們吃牠，不單是爲了攝取糖分，而是增加食慾，鼓舞精力，故少量食用，原是有益的。可是人們吃得太多了，因而對于身體反給以不良的影響，成爲破壞健康的原因。本來體內有剩餘糖分可變成肝糖貯藏肝臟內部應身體糖分缺少時的需要。可是剩餘的糖分太多了，便成遊離酸存于血液內，使血液的性狀惡化，這叫血液酸毒症。這種遊離酸和存在體內骨骼牙齒的無機物結合而排出體外，使牙齒變成齒。這還罷了，然而不止此，還會使腸胃的抵抗力顯著減少致身體虛弱，對于結核和其他的病菌無法抵禦。這些都是糖的害處，好吃糖食的朋友所不可不知的。


# 美泰電版公司

製電版有美泰價錢平起貨快銅鋅版樣樣齊或繪圖代設計干諾道中六十三號電話：二五六一二

國際社編輯編譯

# 國際週報

第廿七期要目

緊張的越南形勢（圖解）
事變外交之轉換……丸山政男
英國的命運……
最近英國的外交活動……陳正之
戰爭威脅下的美國……徐正雄
美國兩洋政策的難點……
蘇聯石油輸德的限度……
三個獨裁者（長篇連載）（五）……藤森成吉
地圖·其他

新生命社發行

香港移滬上海公共租界登記證字四九八
中華郵政特准掛號認爲第一類新聞紙類
中華民國二十九年六月五日出版
每冊實售國幣一角五分

# 更生週刊

第六卷第十期目錄

評壇　爲全國災民請命……左亮
歐戰劇變後告擁護抗戰論者……公成
專論　德蘇休戰協定……景亮
譯論　日本對英美蘇的兩面外交……田幸譯
托羅斯基論斯丹林……方復生
每週文選　蔣介石的磁鐵戰……汪精衛
全面和平與全面崩潰……偉式說
雜俎　混濁不清的頭腦（續）……勉旃譯
週史料

業已出版

每冊國幣一角

總經售處

上海北河南路五十九號中華日報館
上海三馬路四號三通一書局

# 新世紀半月刊

是一本研究國際政治經濟問題唯一的刊物
是一本內容紀載豐富言論公正的名貴雜誌

新到第二卷·第五期

論壇　國府還都期近
國際間的醜態
日本的經濟現狀
大公報的和平條件……張祖望
專載　論中國農村經濟
日法遠東關係的認識……陶景萬
中東鐵路之今昔……汪維明
譯著　經濟統制下的日本農業……東烟精一
北極地帶的戰爭……泰晤士報
不列顛門口的俄羅斯……敦
一九三九年上海商業動態……
史料　列寧外交秘史（續）
第六章「一不是戰爭——也不是和平」

新到第二卷·第六期

論壇　中日的新局勢
美國對重慶的貸款
蘇芬戰事結束
專載　中國書籍流美
戰時的國民心理……力
和平建國運動之理論體系……
譯著　中國農村經濟問題……馬場恒吾
日本政治之再建……
美國意欲組織反共陣綫……密勒氏評論報
永久和平的基礎……
共產黨徒上了救生艇……
史料　列寧外交秘史（續）
第六章「一不是戰爭——也不是和平」一

每期售價一律港幣五仙　本報營業部代售

# 美泰電版公司

製電版有美泰價錢平起貨快銅鋅版樣樣齊或繪圖代設計
干諾道中六十三號
電話：二五六一二

# 本報歡迎直接定閱

請撥電話

二五六一二